

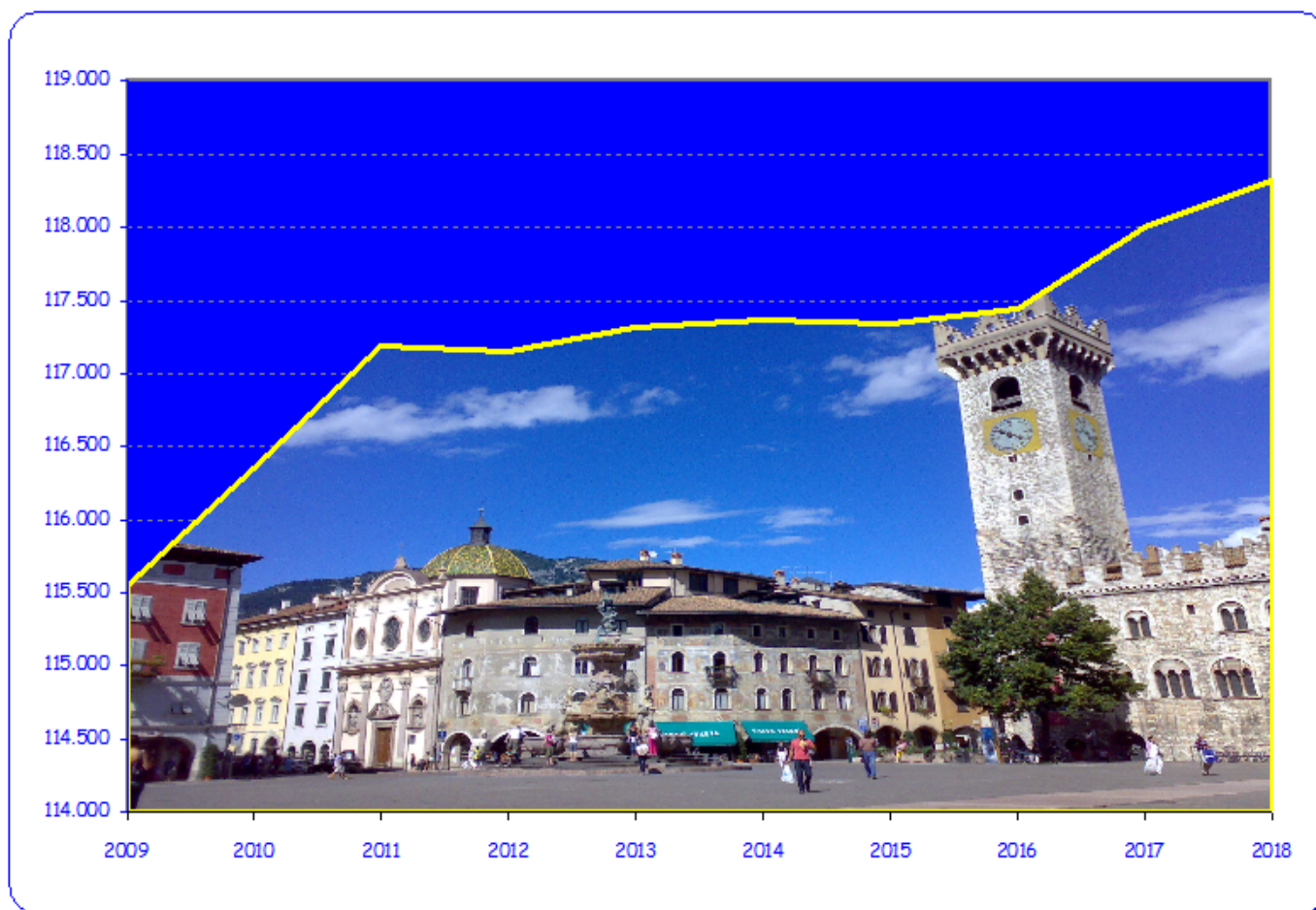

COMUNE DI TRENTO

Trento Statistica

La popolazione al 31 dicembre 2018



Aumento della popolazione residente rispetto al 2017 (+291 persone; +0,2%)

Popolazione residente: 118.288

di cui 56.982 maschi (48%) e 61.306 femmine (52%)

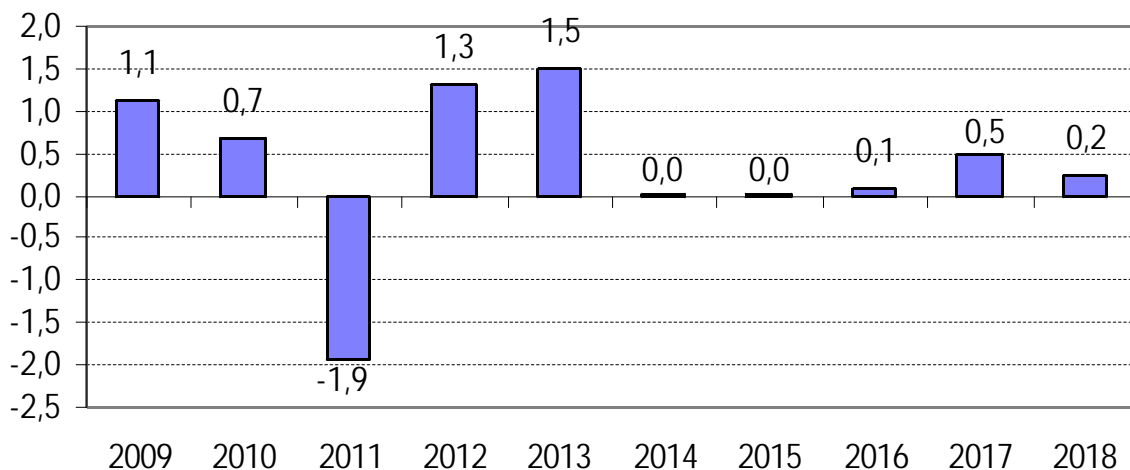

■ variazione percentuale

Nel 2018 viene superata la soglia dei 118.000 abitanti.

Dal 2014 al 2016 la popolazione residente è rimasta pressochè stabile mentre nel 2017 si rileva un incremento di 580 persone (pari a +0,5%) e **nel 2018 un incremento di 291 persone pari a +0,2%.**

Saldo naturale (nati-morti) negativo: -149

- Nati: **906**, di cui 204 con cittadinanza straniera (22,5%)
- Morti: **1.055**, di cui 26 con cittadinanza straniera (2,5%)

Andamento dei nati, morti e saldo naturale

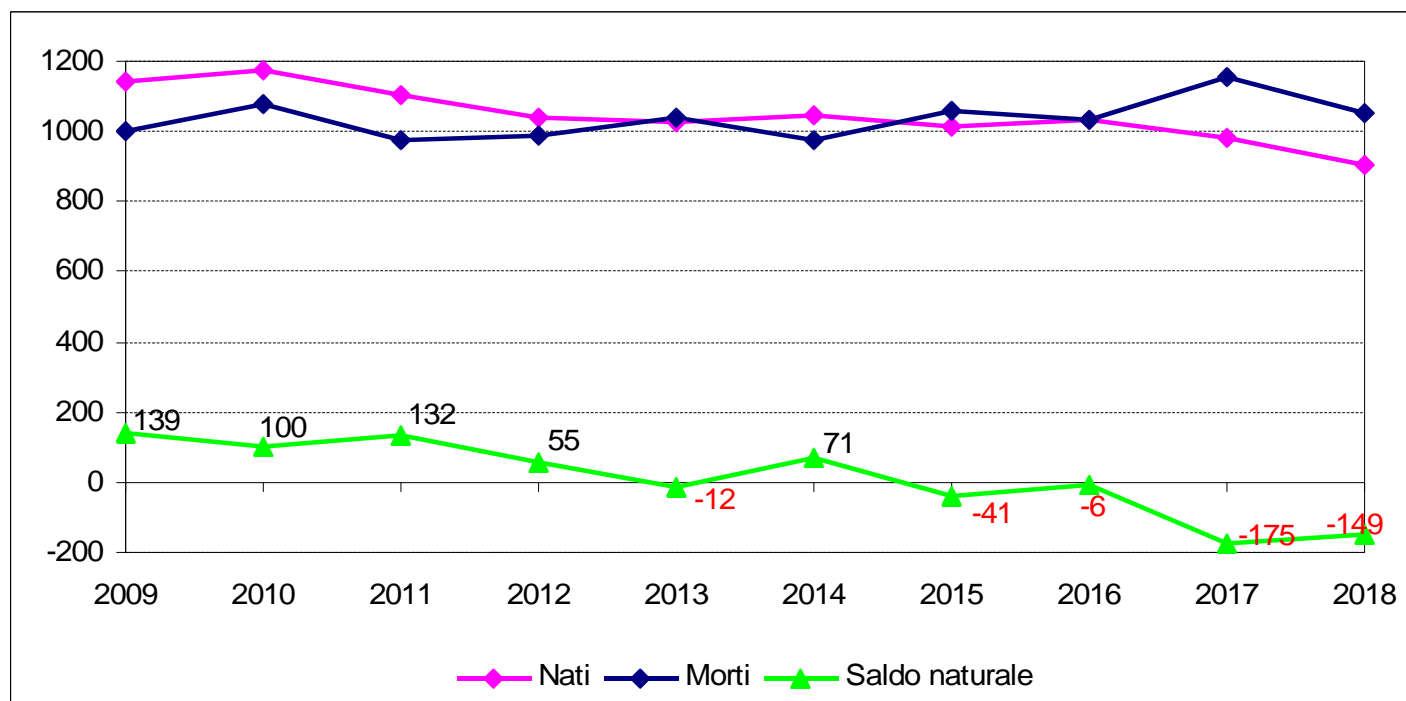

Per il quarto anno consecutivo si registra un saldo naturale negativo.

I nati con cittadinanza straniera sono rimasti sostanzialmente invariati rispetto all'anno 2017, (da 202 nel 2017 a 204 nel 2018) mentre i nati con cittadinanza italiana subiscono un calo (da 781 nel 2017 a 702 nel 2018)

Tasso di natalità e mortalità: Confronto Comune di Trento, Provincia e Italia

Tasso di natalità

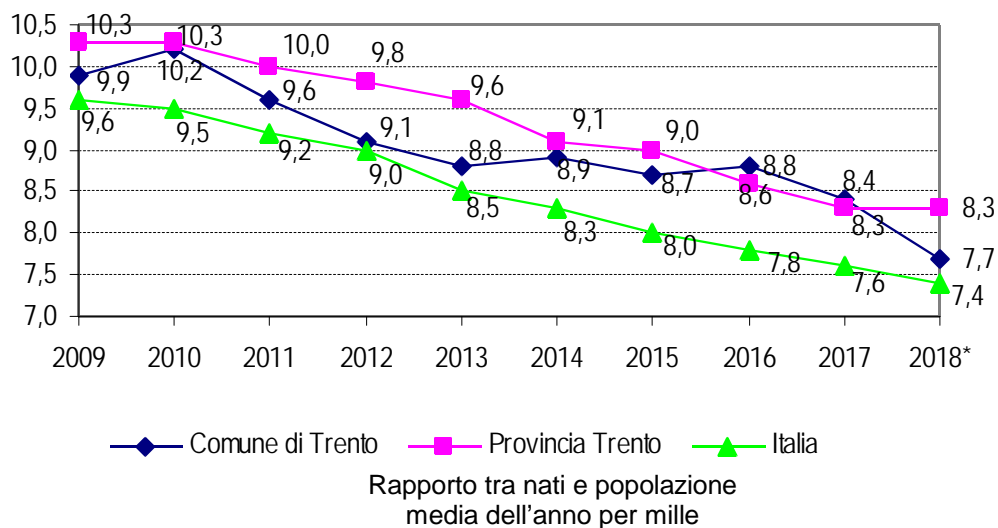

Tasso di natalità (per mille) nel 2018:

Comune	7,7
Provincia	8,3
Italia	7,4

Tasso di mortalità

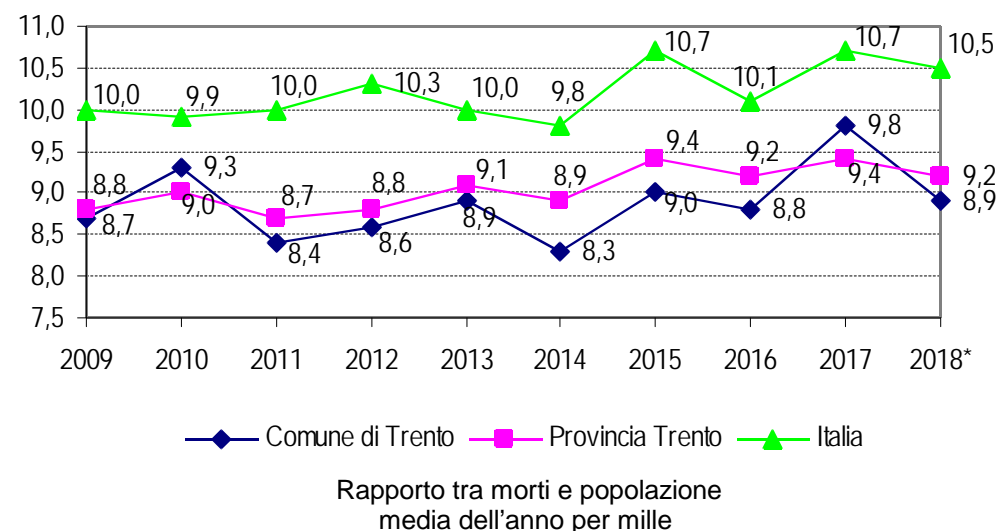

Tasso di mortalità (per mille) nel 2018:

Comune	8,9
Provincia	9,2
Italia	10,5

* anno 2018: dato stimato da ISTAT per Provincia e Italia

Tasso di fecondità totale (numero medio figli per donna*): 1,35 (anno 2017)

- Italiane: 1,20
- Straniere: 2,11

Andamento del tasso di fecondità totale per cittadinanza – Anni 2008 - 2017

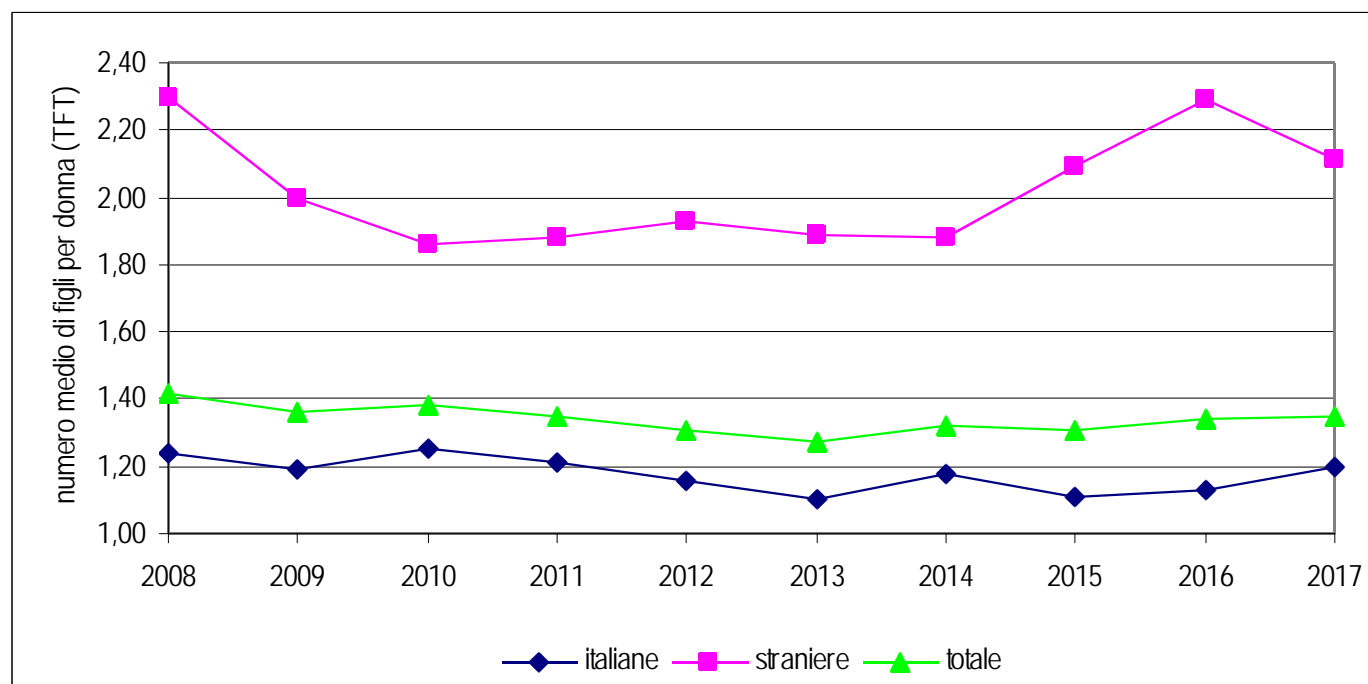

Tasso di fecondità totale (numero medio figli per donna*): Confronto Comune di Trento, Provincia e Italia

Tasso di fecondità

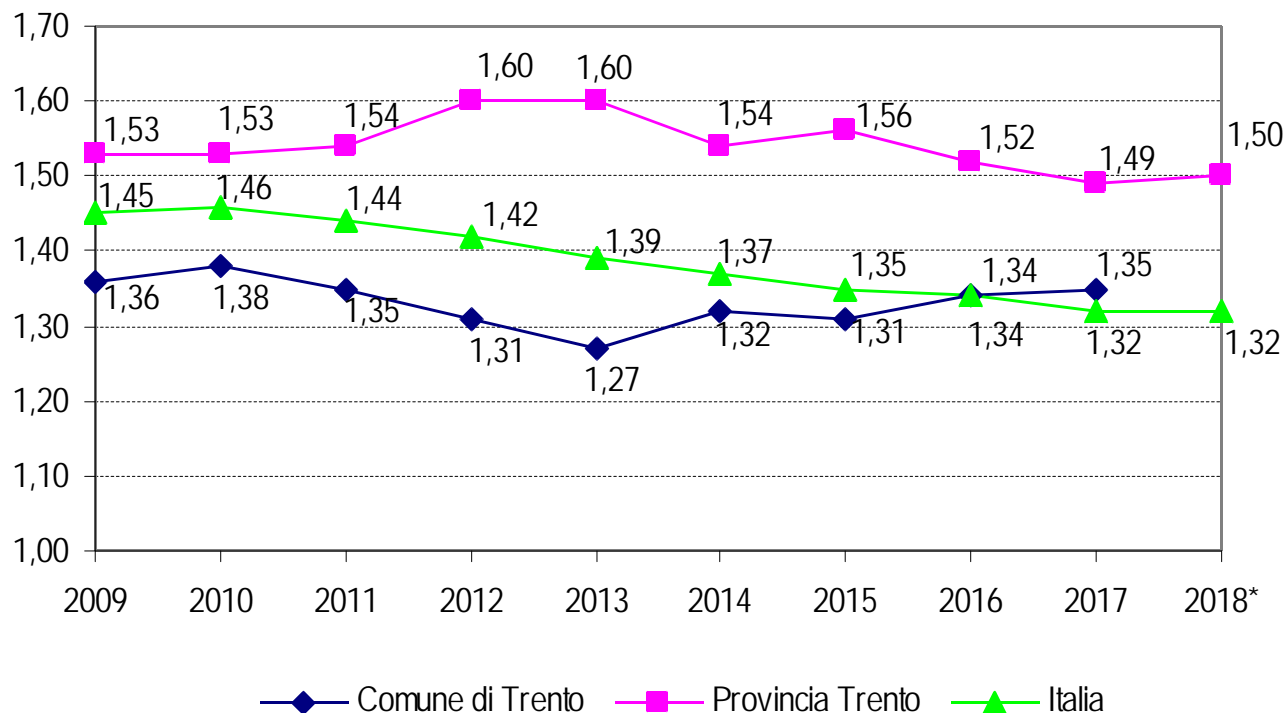

Nel 2017:
Comune 1,35
Provincia 1,49
Italia 1,32

Nel 2018**:
Comune n.d.
Provincia 1,50
Italia 1,32

**dato 2018 stimato da ISTAT

Età media al parto: 32,0 (anno 2017)

- Italiane: 33,0
- Straniere: 29,1

Andamento dell'età media al parto per cittadinanza – Anni 2008 - 2017

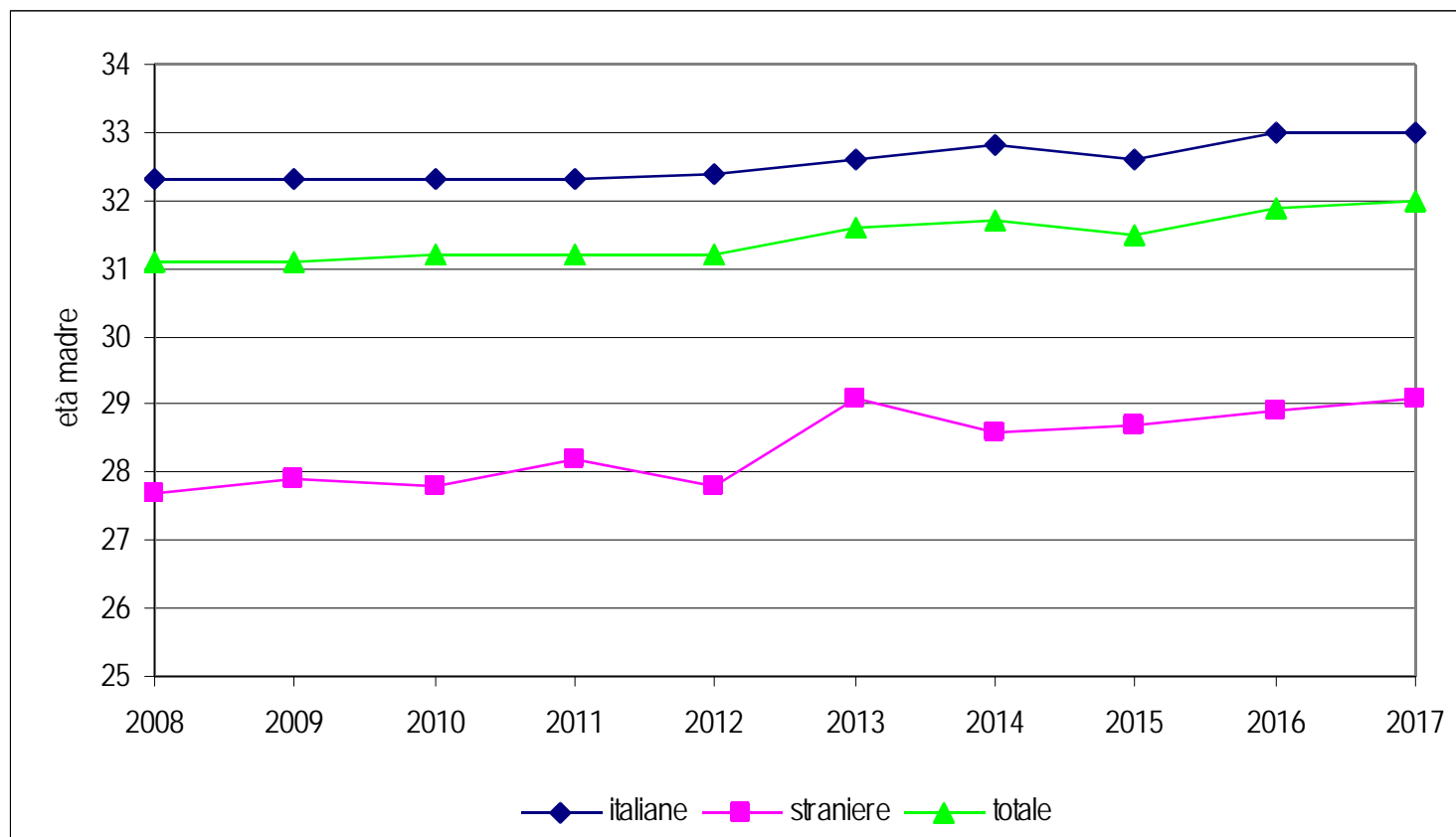

Saldo migratorio* (iscr. – canc.) positivo: +831

- Iscritti*: **3.794**, di cui 1.518 con cittadinanza straniera (40,0%)
- Cancellati*: **2.963**, di cui 687 con cittadinanza straniera (23,2%)

Iscritti 2018

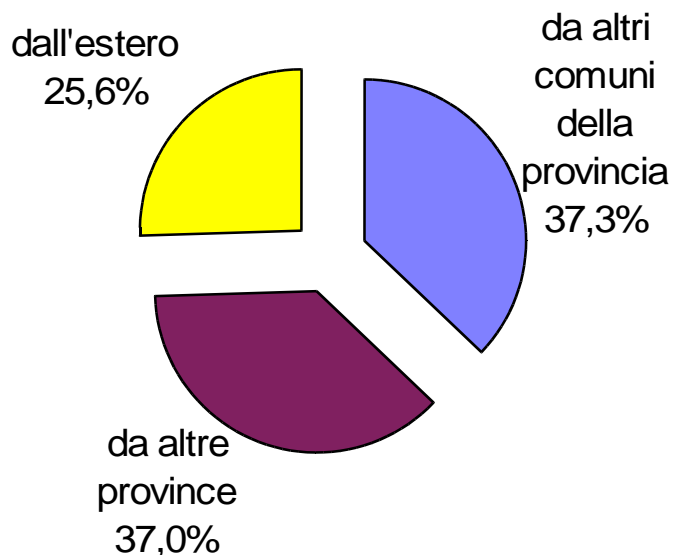

Cancellati 2018

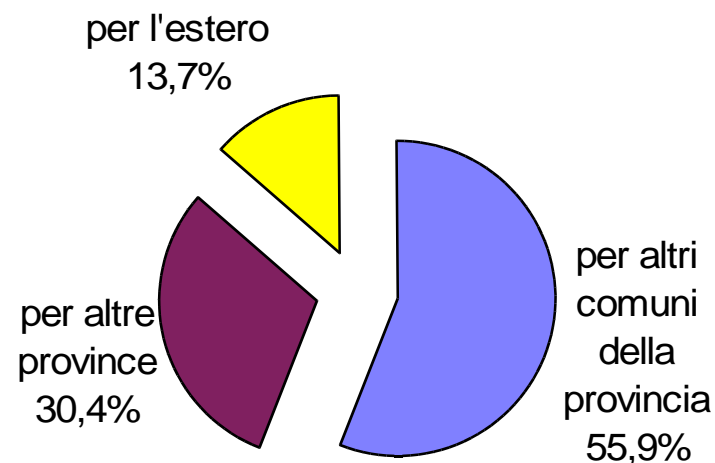

* escluse "altre variazioni".

Nel 2018 rallenta l'immigrazione dall'estero (rispetto all'anno 2017) e diminuisce l'emigrazione verso l'estero

- tasso migratorio con l'estero (per mille) è passato da un valore di 10,3‰ nel 2009 al valore di 4,8‰ nel 2018
- tasso migratorio interno all'Italia (per mille) assume valori altalenanti nel periodo esaminato e registra un valore pari a 2,2‰ nel 2018 (valore simile nel 2017)

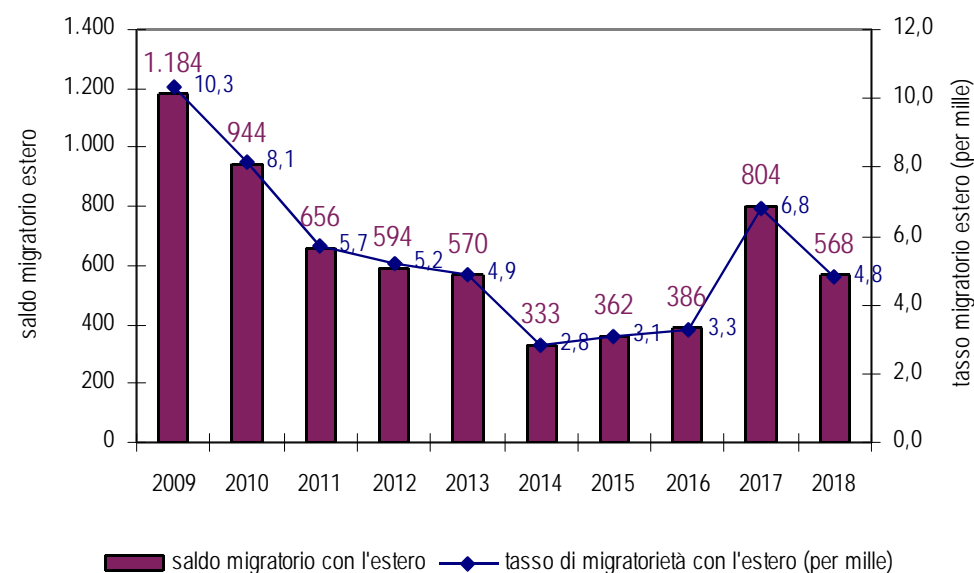
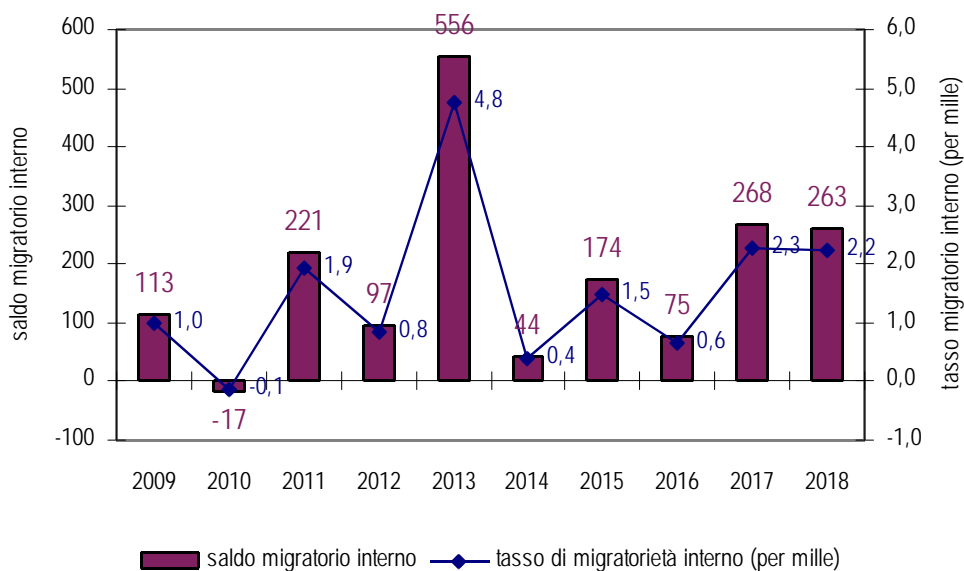

Nel 2018 il 81,5% delle cancellazioni per l'estero sono persone con cittadinanza italiana con età media di 29,5 anni

anno	emigrazioni per l'estero		
	italiani	stranieri	totale
2009	122	102	224
2010	89	140	229
2011	128	181	309
2012	145	240	385
2013	178	183	361
2014	159	206	365
2015	269	182	451
2016	299	154	453
2017	320	128	448
2018	330	75	405

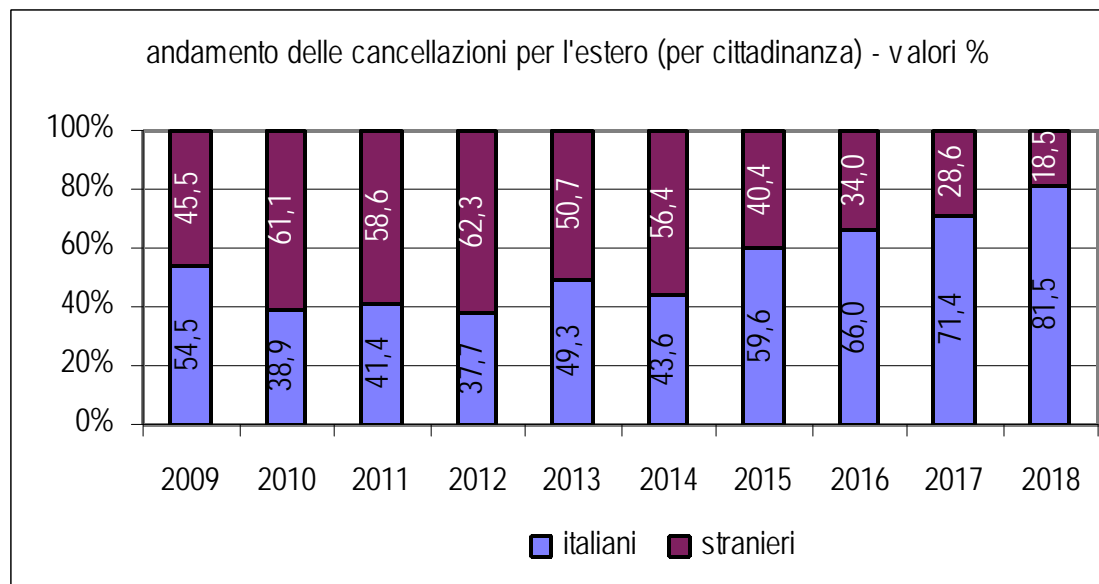

Nel decennio il numero di cittadini italiani che emigra all'estero presenta un trend in crescita; in particolare la numerosità più consistente si registra dal 2015 in poi (269 persone nel 2015, 299 persone nel 2016, 320 nel 2017 e 330 nel 2018).

Nel 2018 le cancellazioni di cittadini italiani sono state registrate verso: Regno Unito 82, Germania 57, Svizzera 26, Stati Uniti 23, Francia 21, Spagna 20, Brasile 9, Belgio e Portogallo 8, Australia 7.

Saldo migratorio totale* scomposto per cittadinanza

- **totale**: sempre positivo dal 2009, ad eccezione del 2014 (-52)
- **italiani**: negativo nel 2009 e 2010, poi positivo, ancora negativo dal 2014 al 2018 (-112)
- **stranieri**: sempre positivo con un rallentamento negli anni 2014 e 2015, aumenta nuovamente dal 2016 al 2018 (+552 unità)

Andamento del saldo migratorio totale per cittadinanza – Anni dal 2009 al 2018

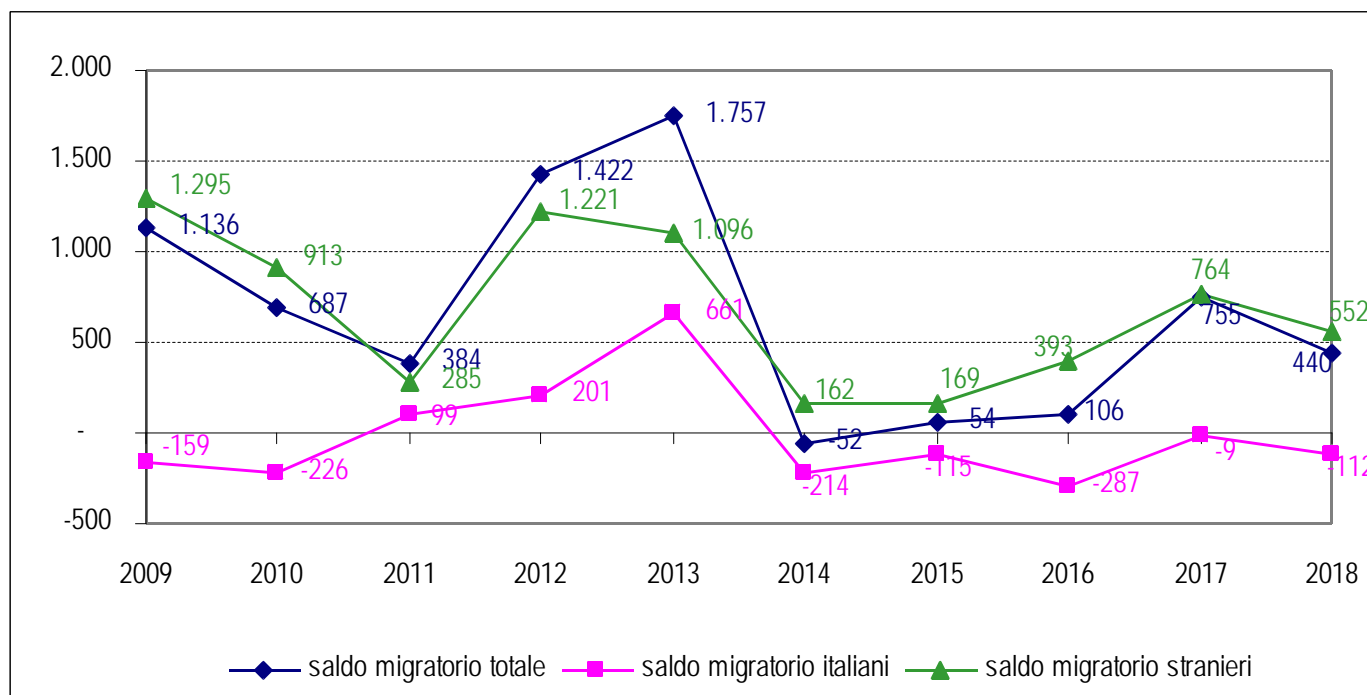

* Comprende Saldo migratorio e Saldo altre variazioni

Principali saldi dei flussi migratori da (-) e per (+) il Comune di Trento

- Movimento provinciale:
Lavis -75, Altopiano della Vigolana -37, Levico Terme -31,
Calliano -28, Pergine Valsugana -25, Aldeno -24, Civezzano -23
- Movimento con altre Regioni:
Campania +115, Lazio +94, Sicilia +91, Puglia +68
- Movimento con l' Estero:
Pakistan +114, Moldova +63, Albania e Brasile entrambi +50,
Nigeria +46, Romania +40, Senegal +26

Trento Statistica

La popolazione al 31 dicembre 2018



COMUNE DI TRENTO

Principali flussi migratori da Trento verso i comuni della Provincia dal 2009 al 2018*

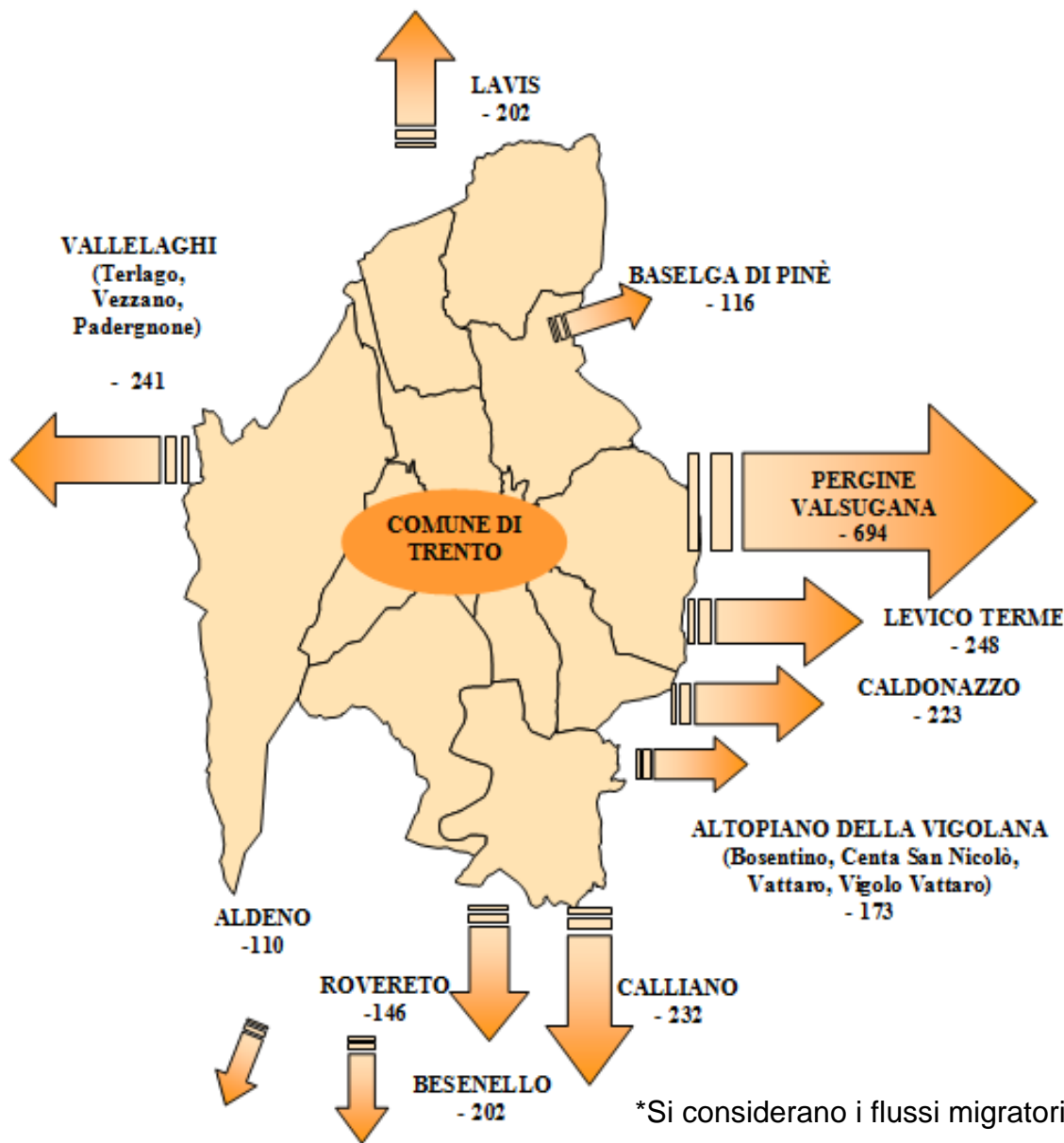

I maggiori flussi migratori da Trento verso i comuni della Provincia nel decennio 2009 - 2018 sono principalmente sulla direttrice della Valsugana

*Si considerano i flussi migratori con una frequenza maggiore o uguale a 100

Le variazioni percentuali della popolazione, rispetto al 2017, sono:

- in diminuzione per le fasce di età:
 - da 0 a 14 anni (-215 persone)
 - da 30 a 44 anni (-298 persone)
- in aumento per le fasce di età:
 - da 15 a 29 anni (+128 persone)
 - da 45 a 64 anni (+171 persone)
 - da 65 anni e oltre (+539 persone)

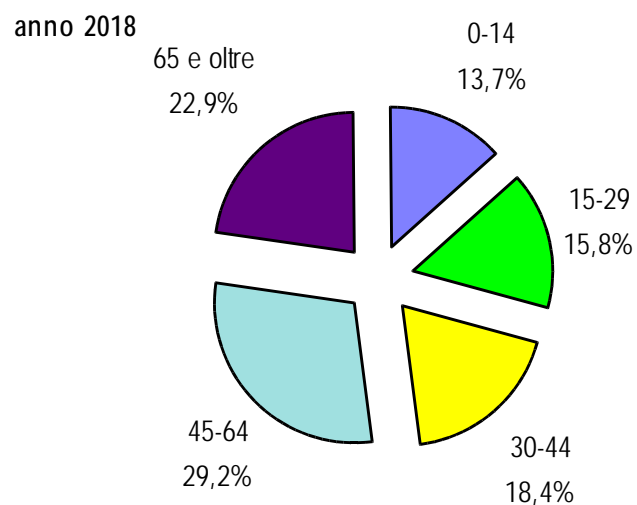

variazioni percentuali rispetto all'anno 2017

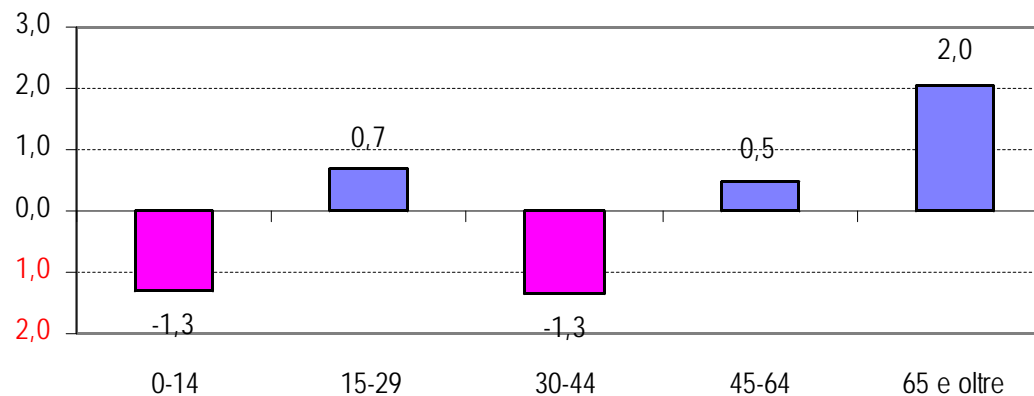

In continuo aumento l'età media della popolazione residente: **44,6 anni** sia rispetto al 2017 (44,4), sia nel corso del decennio (nel 2009 era uguale a 42,8)

andamento dell'età media dal 2009 al 2018

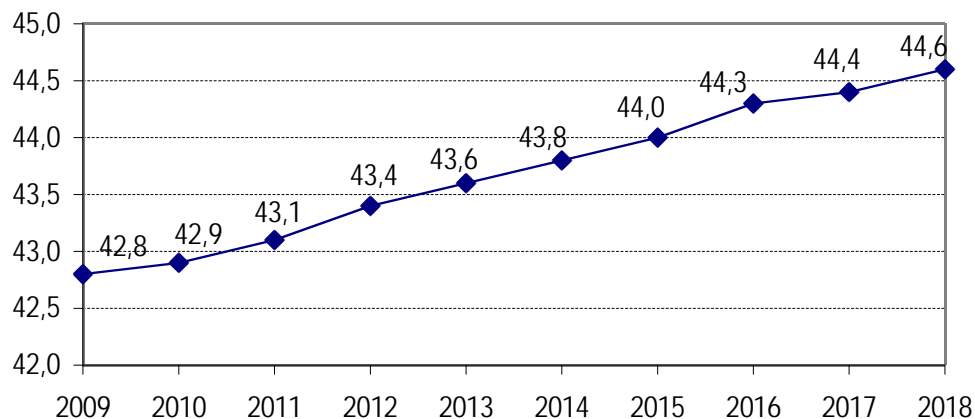

andamento della popolazione per fasce di età - anni 2009, 2013, 2018

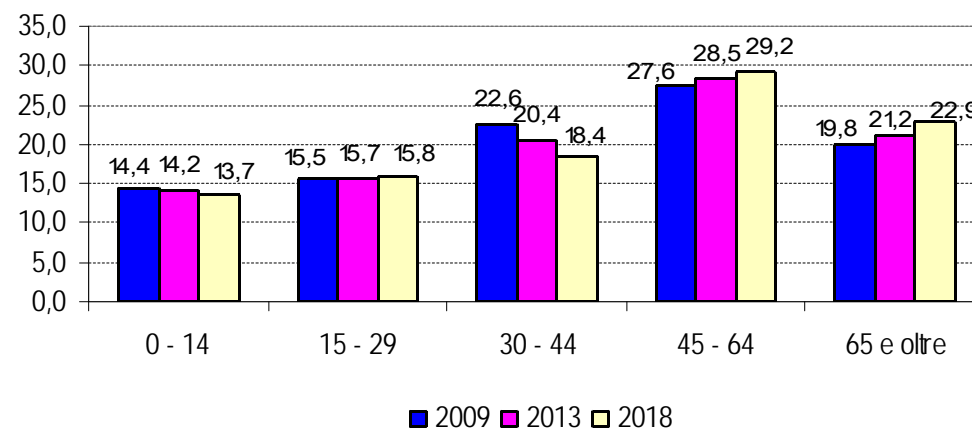

Nel periodo 2009–2018 il peso percentuale delle varie classi di età è variato come si vede dal grafico a destra. La variazione percentuale nello stesso arco temporale è invece la seguente:

- da 0 a 14 anni: -3,0% (-501 persone)
- da 15 a 29 anni: +4,1% (+733 persone)
- da 30 a 44 anni: -16,5% (-4.319 persone)
- da 45 a 64 anni: +8,5% (+2.715 persone)
- 65 anni e oltre: +18,1% (+4.145 persone)

Il 53,5% dei residenti al 31.12.2018 è nato nel Comune di Trento

- **il 18,6% in altre Province**
- **il 14,8% all'estero**
- **il 13,1% in altri comuni del Trentino**

luogo di nascita	cittadinanza		totale	valore %
	italiano	straniero		
Trento	61.452	1.801	63.253	53,5
altri comuni del Trentino	15.476	57	15.533	13,1
altre Province	21.786	197	21.983	18,6
Esteri	5.957	11.598	17.555	14,8
Totale	104.671	13.653	118.324	100,0

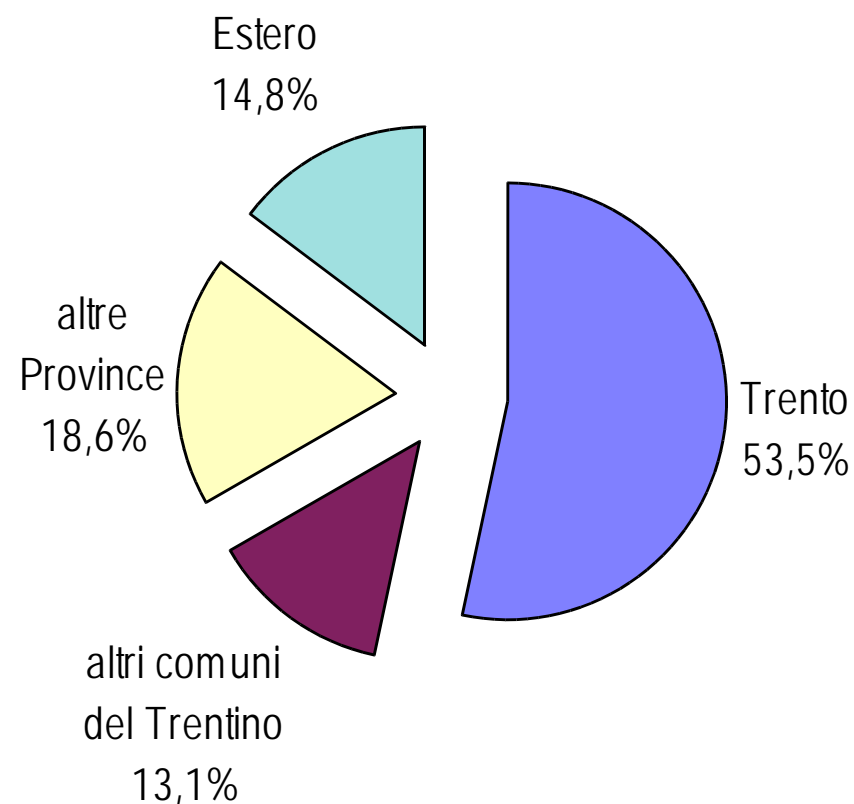

Andamento dei residenti per luogo di nascita:

- diminuzione di residenti nati a Trento o in altri comuni del Trentino
- aumento di quelli nati all'estero e in altre Province

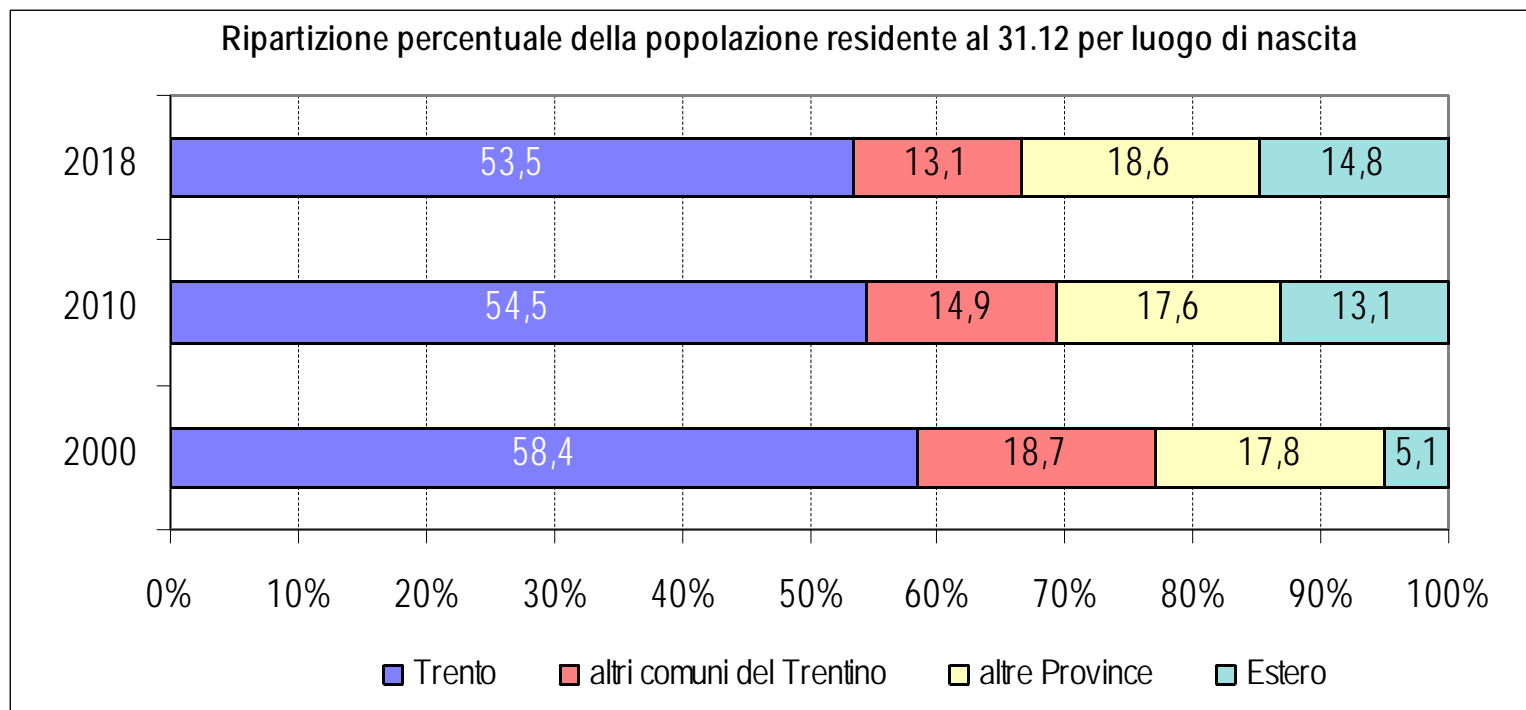

Nel 2018 non si rilevano (rispetto all'anno precedente) particolari differenziazioni nei valori % dei residenti per stato civile e genere

- Notevole divario nello stato civile vedovo/a tra i generi (maschi 1.164 – femmine 6.464)
- A partire dalle elaborazioni relative al 2017 è stato tenuto distinto lo stato civile "unito/a civilmente": al 31 dicembre 2018 ci sono 54 persone.

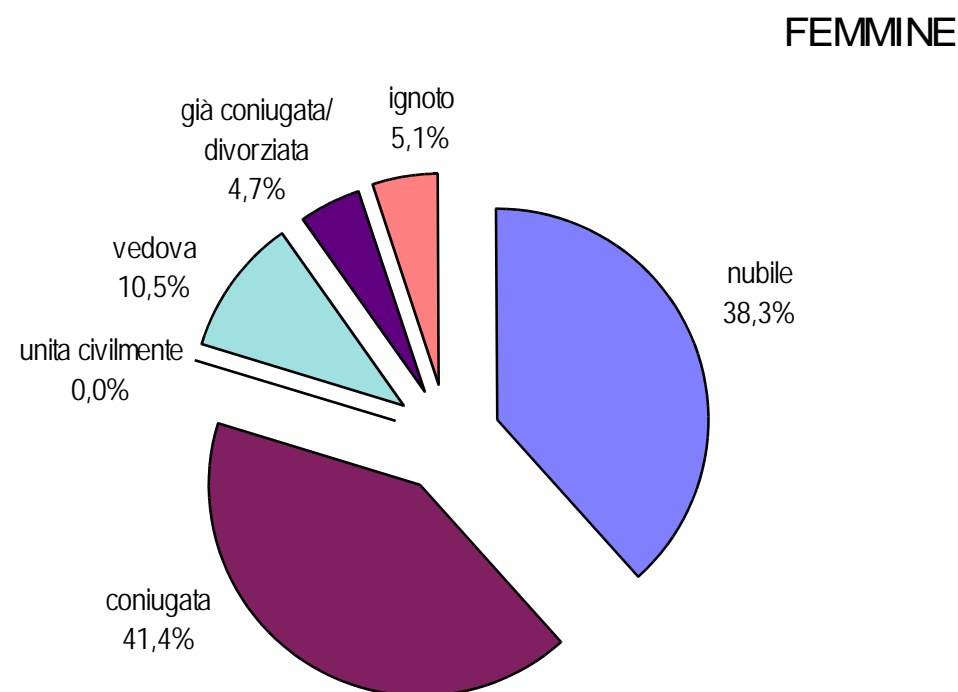
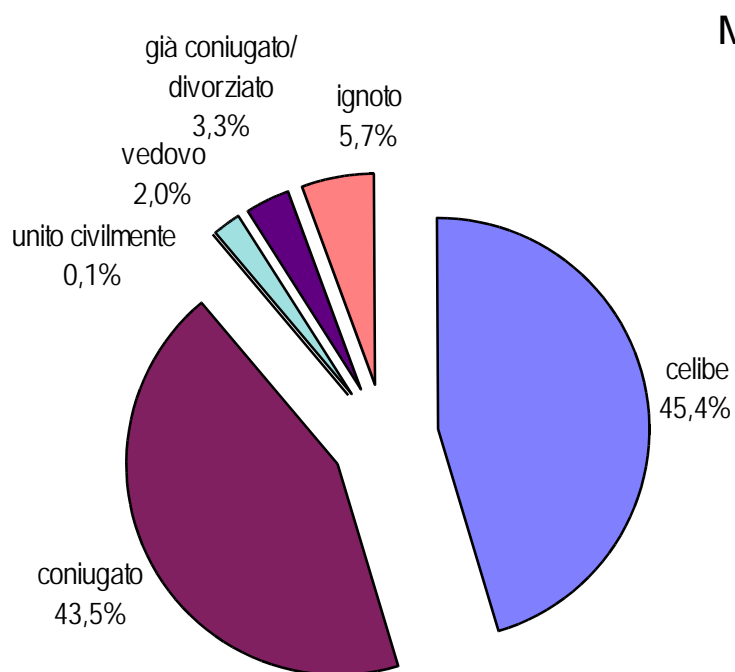

Incremento delle famiglie (rispetto al 2017): +196 nuclei pari a +0,4%

Numero di famiglie: **53.732** di cui **21.720** con un solo componente (**40,4%**)

Numero medio componenti: dal 2000 al 2006: 2,3

dal 2007 al 2018: **2,2**

Ripartizione percentuale delle famiglie per numero di componenti – Anni 2009, 2013, 2018

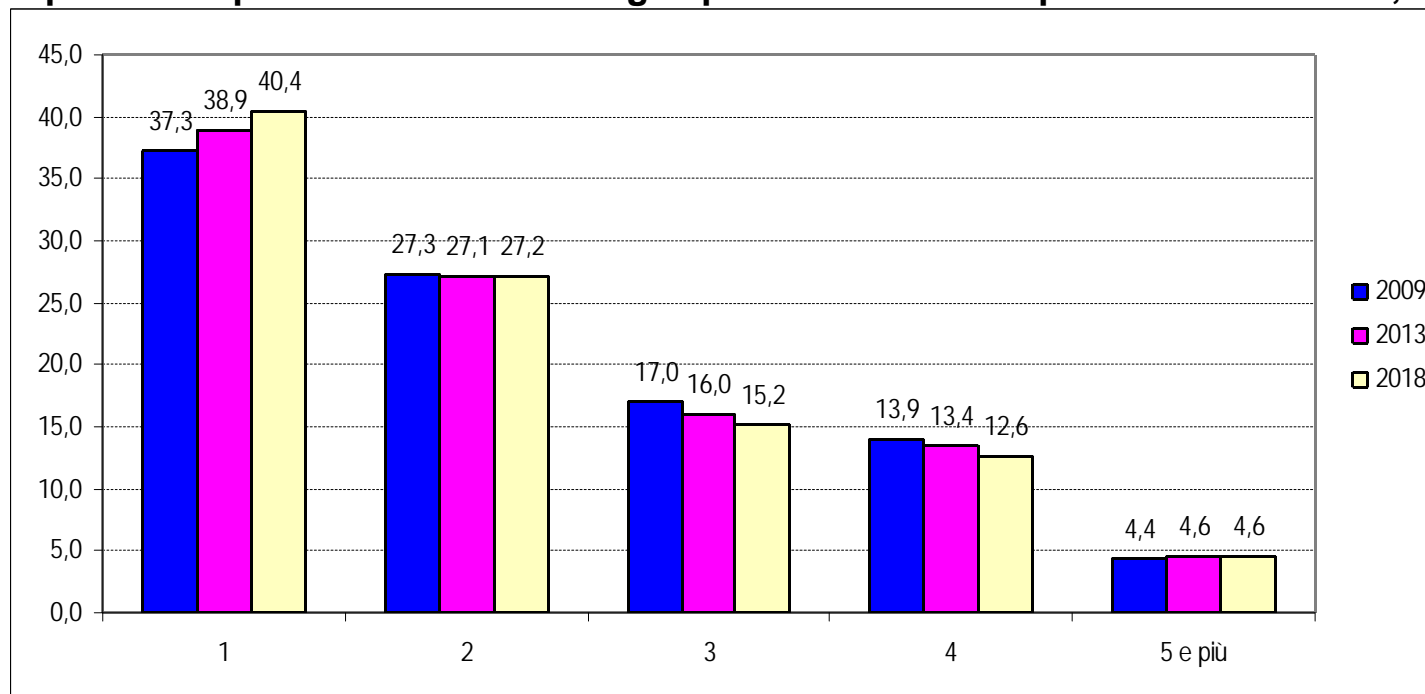

- Sempre in aumento le famiglie con 1 componente (+125 nuclei rispetto al 2017)
- Stabili le famiglie di 2 componenti
- Diminuzione delle famiglie di 3 o 4 componenti
- Leggero incremento delle famiglie con 5 e più componenti

Trento Statistica

La popolazione al 31 dicembre 2018



COMUNE DI TRENTO

- Famiglie unipersonali: 21.720 (40,4%)
- Incremento rispetto al 2017: +125 (+0,6%)
- Maschi: 9.271 (43%) Femmine: 12.449 (57%)

Famiglie unipersonali al 31 dicembre 2018 per genere e classi di età – valori assoluti

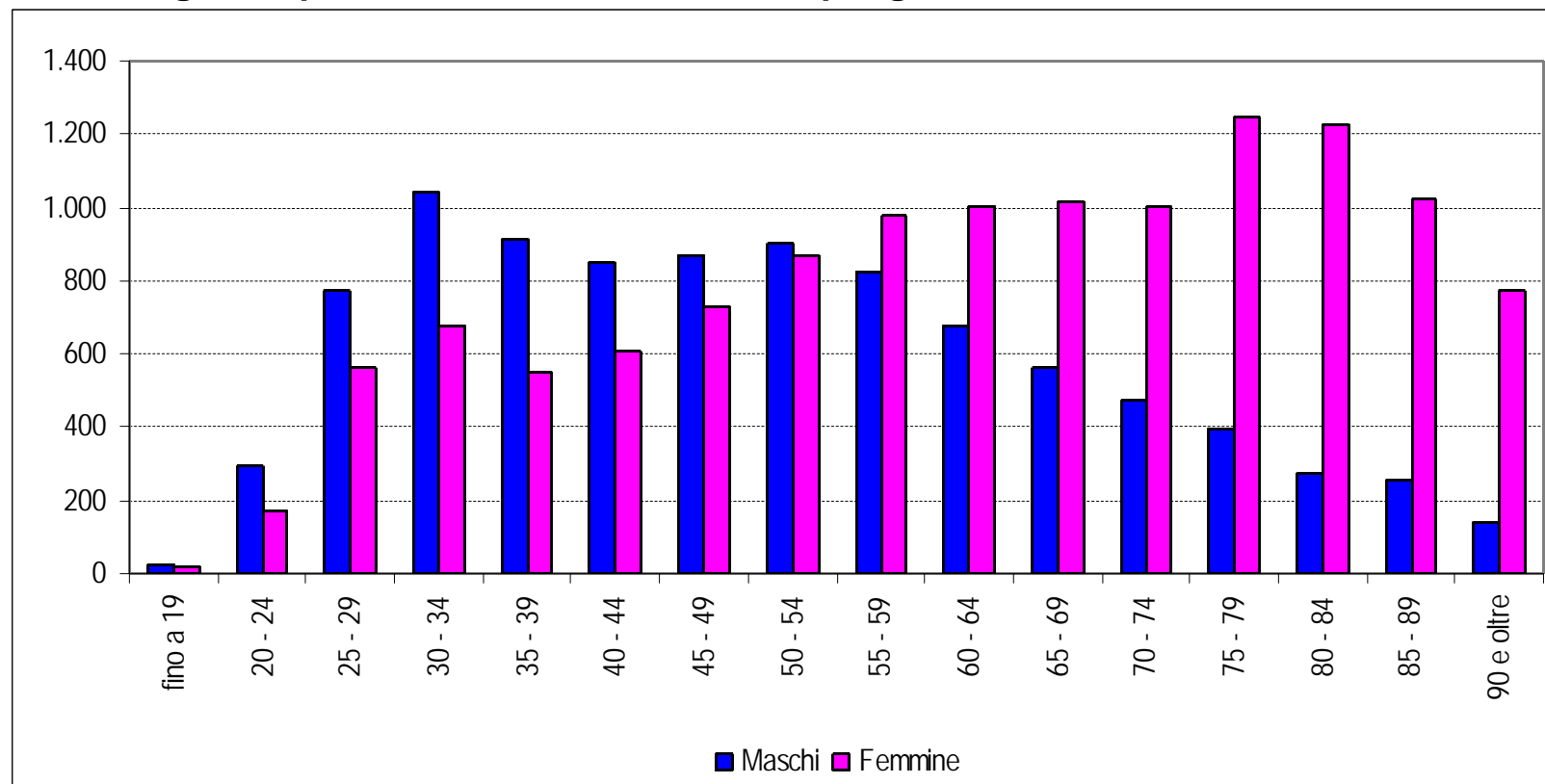

Tipologie familiari:

- Sensibile diminuzione delle coppie coniugate con figli, lieve decremento delle coppie coniugate senza figli (sul totale delle famiglie residenti)
- Aumento di donne e uomini soli
- Aumento delle coppie conviventi con o senza figli
- Aumento di madri sole con figli e di padri soli con figli

Tipologia delle famiglie residenti nel Comune di Trento – Anni 2009, 2013, 2018

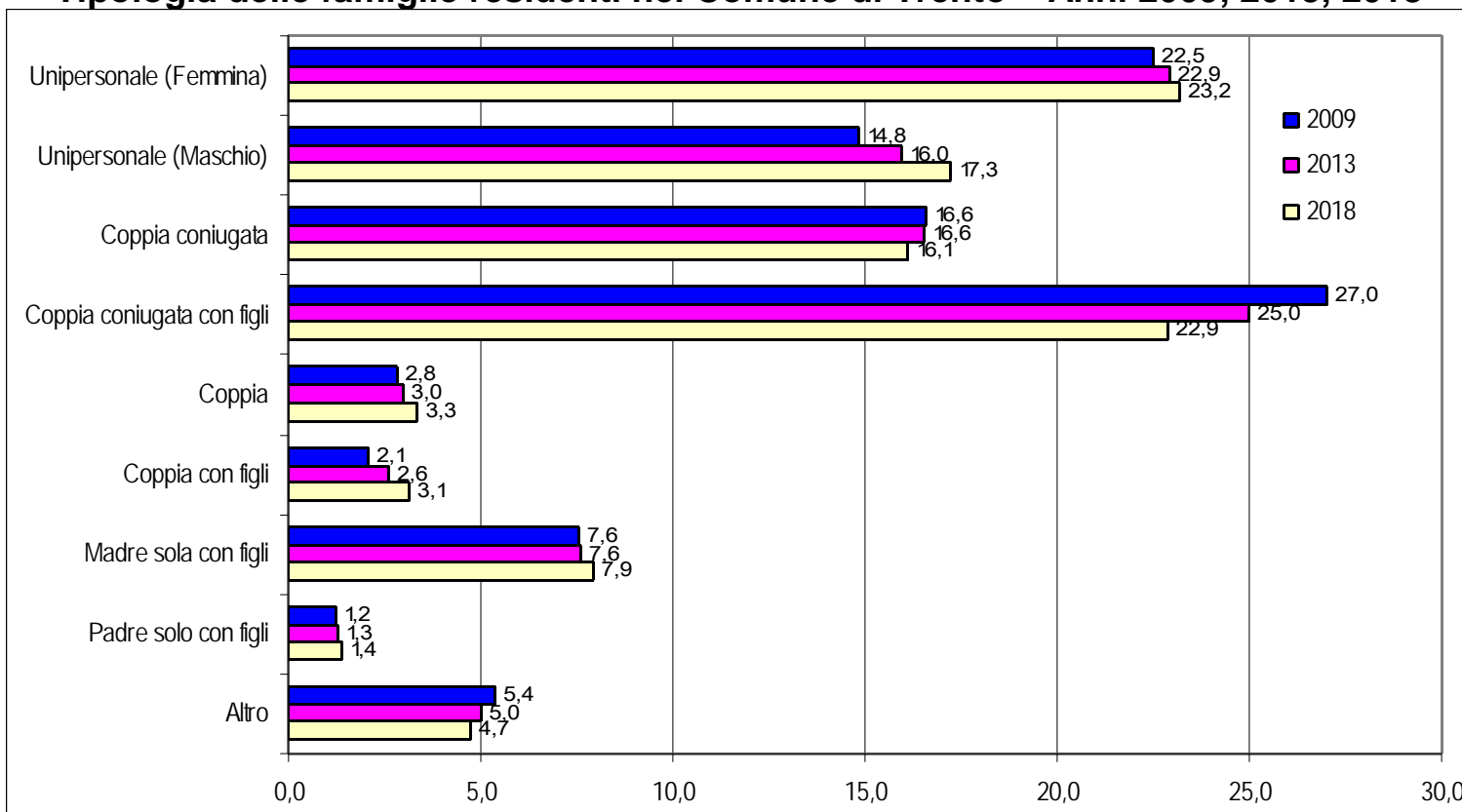

Stranieri residenti: **13.618**

di cui 6.644 maschi (48,8%) e 6.974 femmine (51,2%)

- Variazione rispetto al 2017: **+359** (+2,7%)
- Incidenza degli stranieri sul totale della popolazione residente: **11,5%** (11,3% nel 2017)
- Saldo naturale (nati-morti) positivo: **+178**
- Saldo migratorio (iscrizioni-cancellazioni) positivo: **+831**
- Saldo altre variazioni negativo: **-279**
- Cancellati per acquisizione/concessione o riconoscimento di cittadinanza italiana: **371** persone

- Stranieri sotto i 45 anni: **72,5%**
- Età media: **33,6**
- Famiglie straniere: **4.913** (-0,9% rispetto al 2017) di cui 2.728 di un solo componente (55,5%)
- Famiglie miste (con almeno un componente straniero): **1.883** (+4,8% rispetto al 2017)

Nel 2018 rallentamento del numero di acquisizioni di cittadinanza italiana rispetto ai quattro anni precedenti

- in valore assoluto dalle 249 del 2009 alle 371 del 2018
- tasso per mille stranieri residenti da 21,5‰ nel 2009 a **27,5‰ nel 2018**

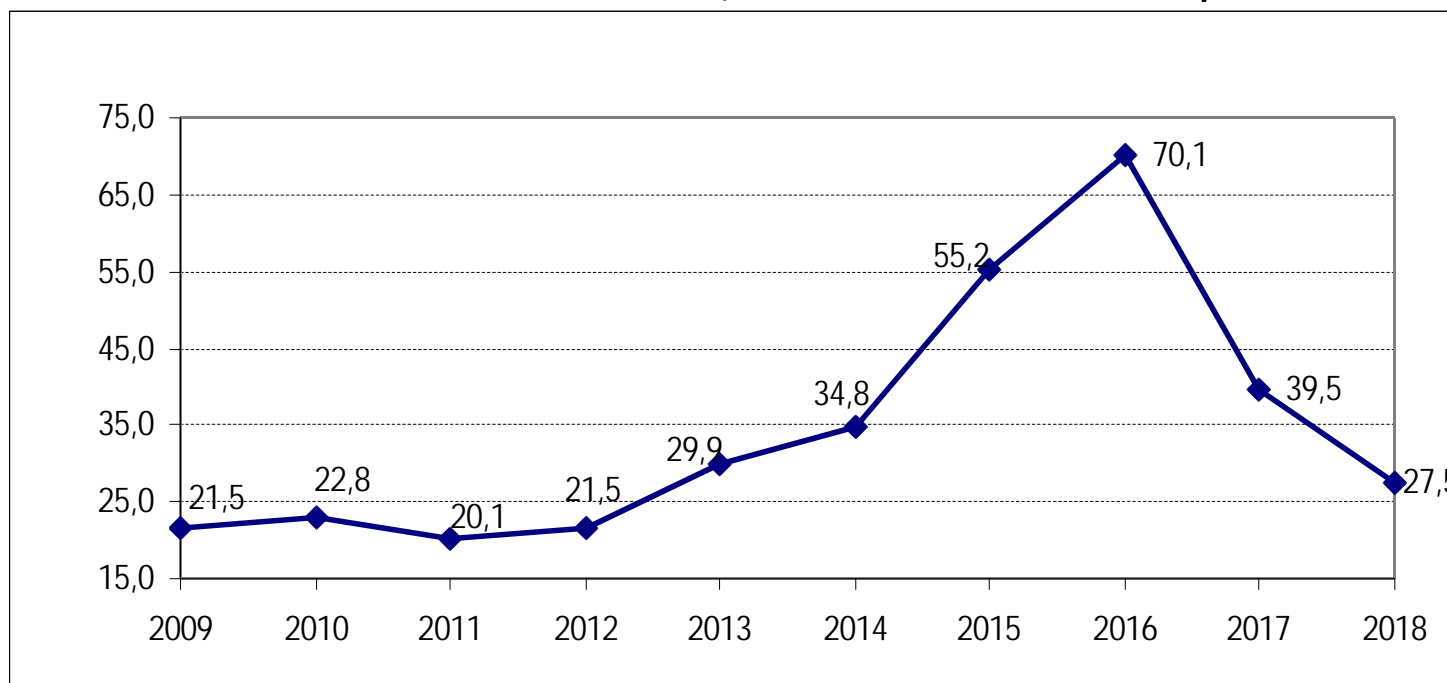

Nel 2018:

- su 371 cambi di cittadinanza 41 erano cittadini comunitari e 330 non comunitari
- le comunità con numerosità più consistente sono state: Albania 63, Ucraina 34, Macedonia 32, Pakistan 31, Romania 28, Brasile, Marocco, Moldova tutti con 23

Il 44,7% delle acquisizioni di cittadinanza italiana avviene per residenza (in valore assoluto 166 su 371)

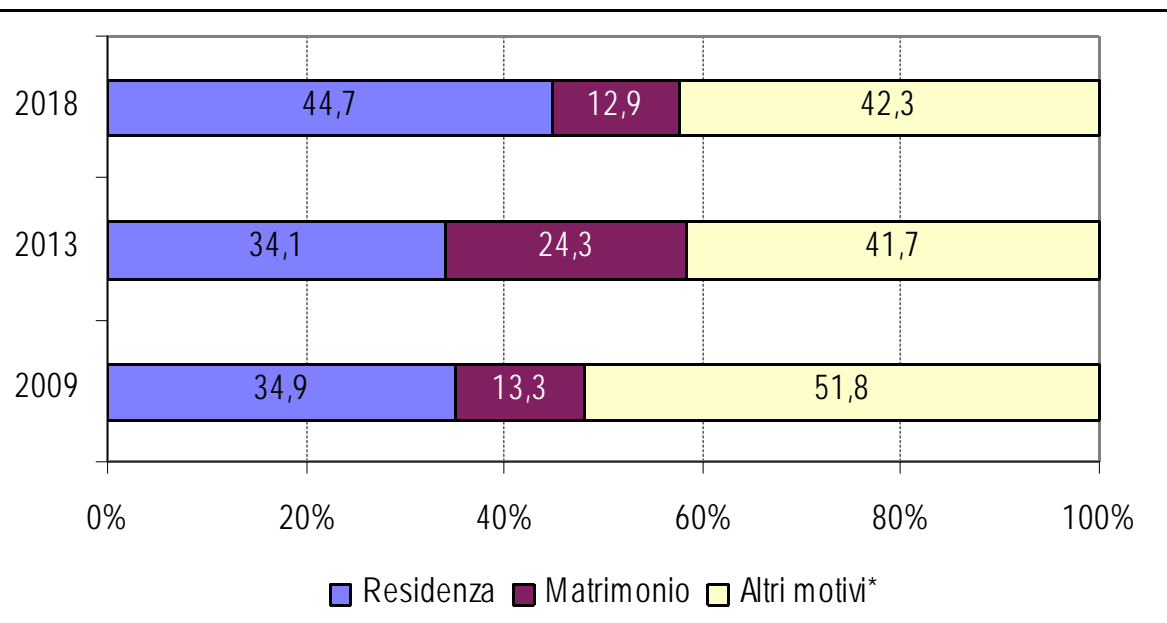

Nel decennio 2009-2018 il peso percentuale dei motivi di acquisizione di cittadinanza italiana si sono così modificati:

- **residenza** da 34,9% a 44,7%
- **matrimonio** da 13,3% a 12,9%
- **altri motivi** da 51,8% a 42,3%

* Gli altri motivi comprendono, tra l'altro, filiazione, nascita sul territorio italiano, adozione, riacquisizione e tutte le motivazioni previste dalla legge 5 febbraio 1992, n. 91 e relativi regolamenti di esecuzione.

Trento Statistica

La popolazione al 31 dicembre 2018



COMUNE DI TRENTO

La popolazione straniera residente registra nel 2018 una variazione percentuale (rispetto all'anno precedente) positiva (+2,7%) come era già avvenuto nel 2017 (+3,5%)

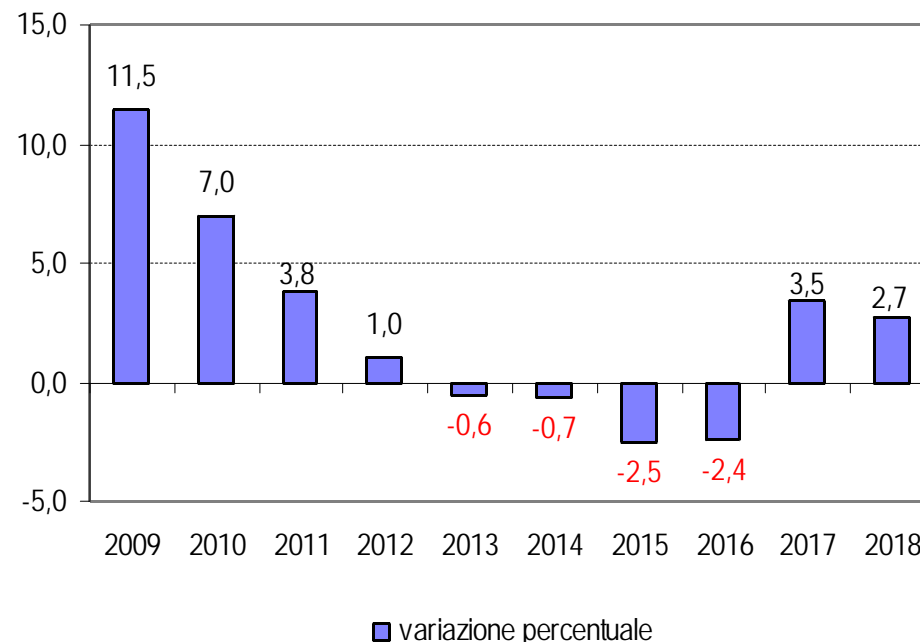
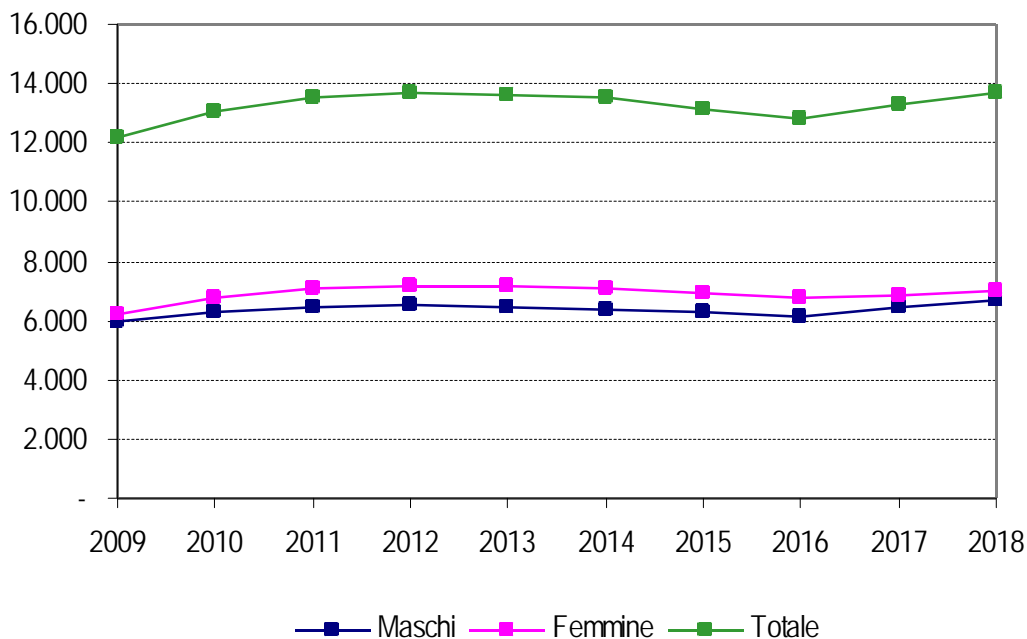

Confronti territoriali sulla presenza straniera nell'anno 2017 (percentuale sulla popolazione residente)

Comune di Trento:	11,3%
Comune di Bolzano:	14,1%
Comune di Rovereto:	12,0%
Provincia di Trento:	8,7%
Provincia di Bolzano:	9,1%
Nord-est:	10,5%
Italia:	8,5%

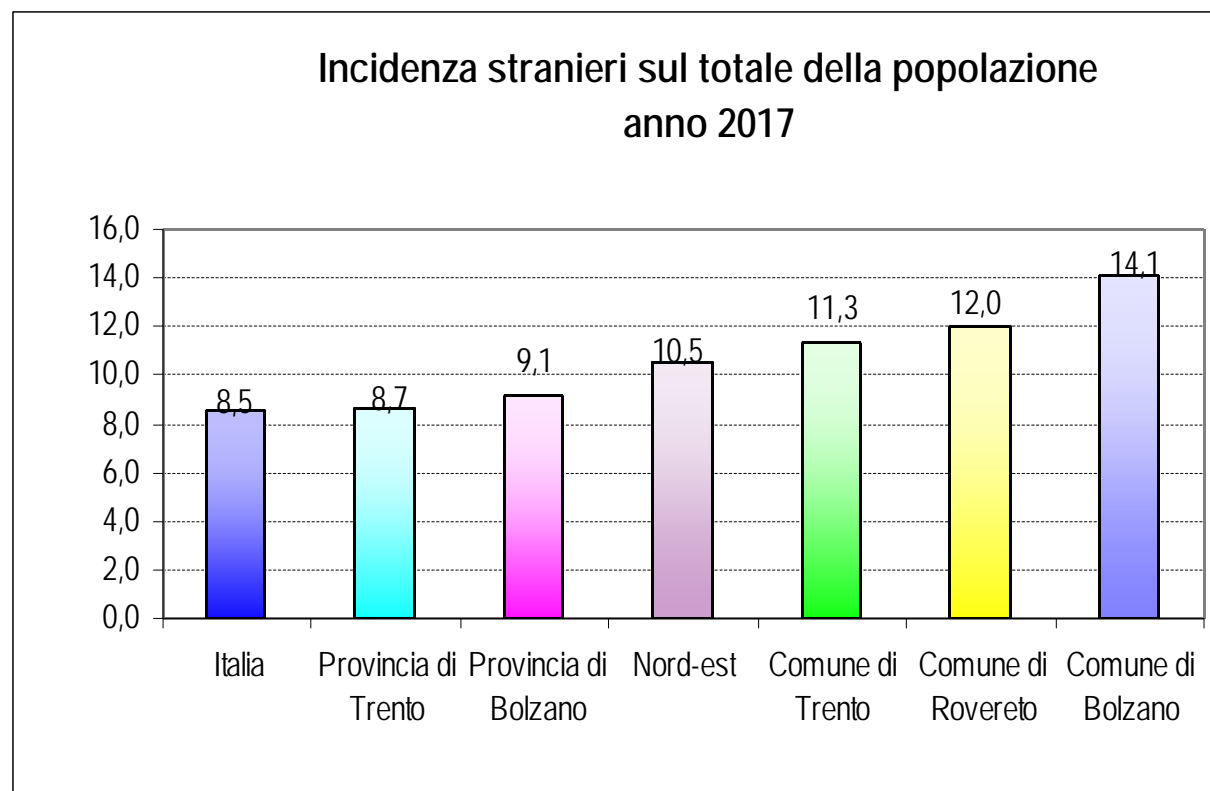

Le dieci nazionalità più rappresentate: confronto 2017 – 2018 e quelle più rappresentate per genere nel 2018

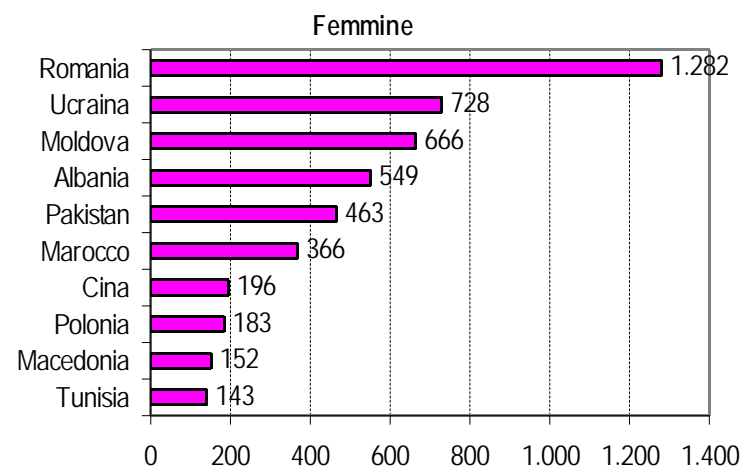
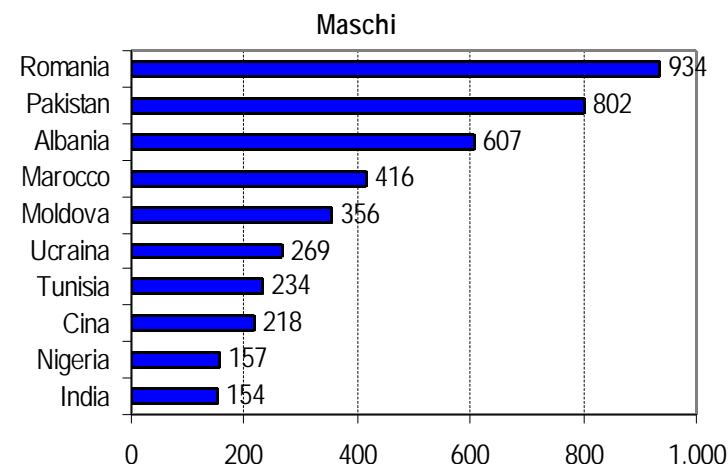
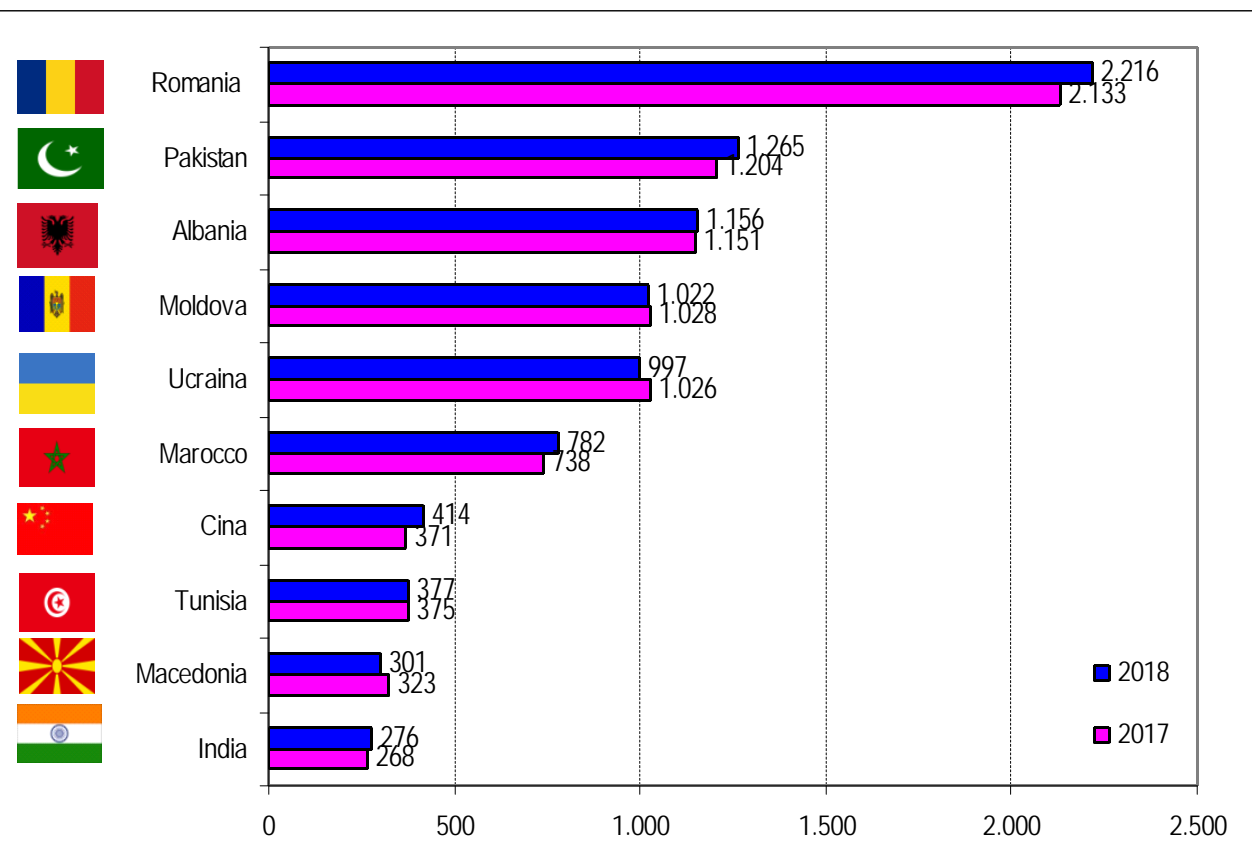

Percentuale di stranieri sul totale dei residenti di ciascuna Circoscrizione
al 31 dicembre 2018

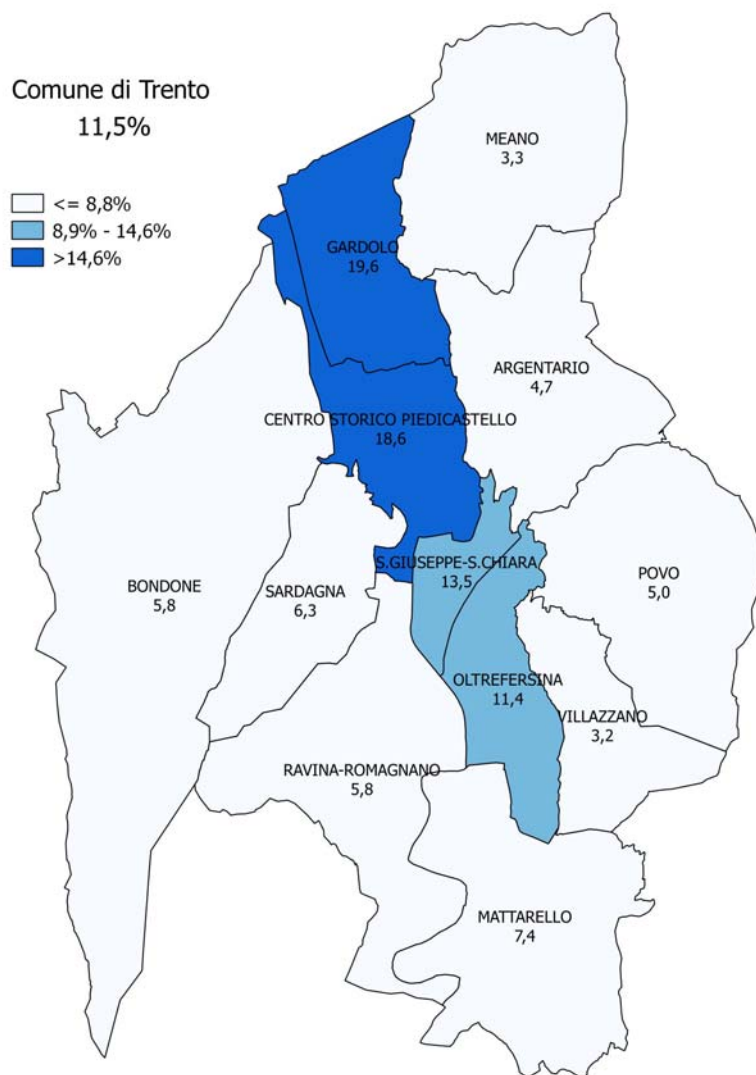

Percentuale di stranieri sul totale dei residenti di ciascuna circoscrizione

La **maggiore incidenza** di stranieri
si rileva a:

- Gardolo (19,6%)
- Centro storico–Piedicastello (18,6%)

La **minore incidenza** di stranieri si
rileva a:

- Villazzano (3,2%)
- Meano (3,3%)

Indice di vecchiaia per Circostrizione al 31 dicembre 2018

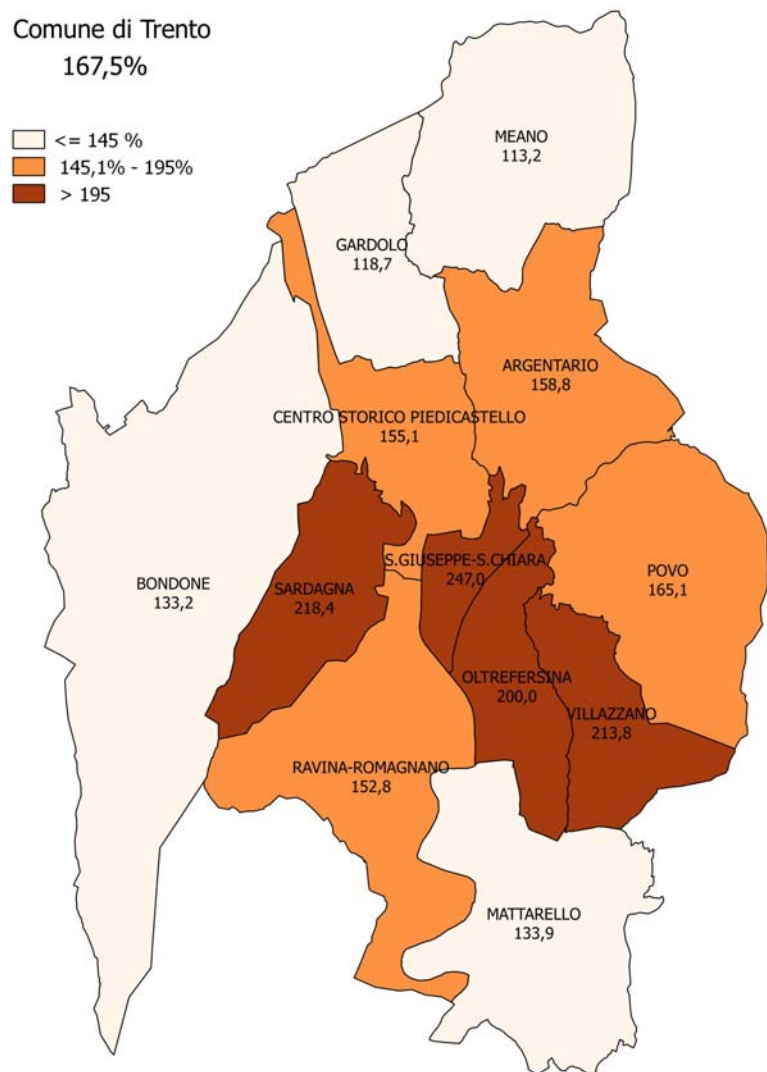

Indice di vecchiaia*

Comune: 167,5

- S. Giuseppe – S. Chiara (247,0), Sardagna (218,4) e Villazzano (213,8) si confermano le circostrizioni più “anziane”
- Meano (113,2) e Gardolo (118,7) le più “giovani”

Curiosità:

23 ultracentenari nel Comune
(5 maschi e 18 femmine)

(5 persone in meno rispetto al 2017)

(pop. 65 anni e oltre)*100/ pop. 0-14 anni

Indice di vecchiaia* – anni 2009, 2013, 2018 Confronto tra Comune di Trento, Provincia ed Italia

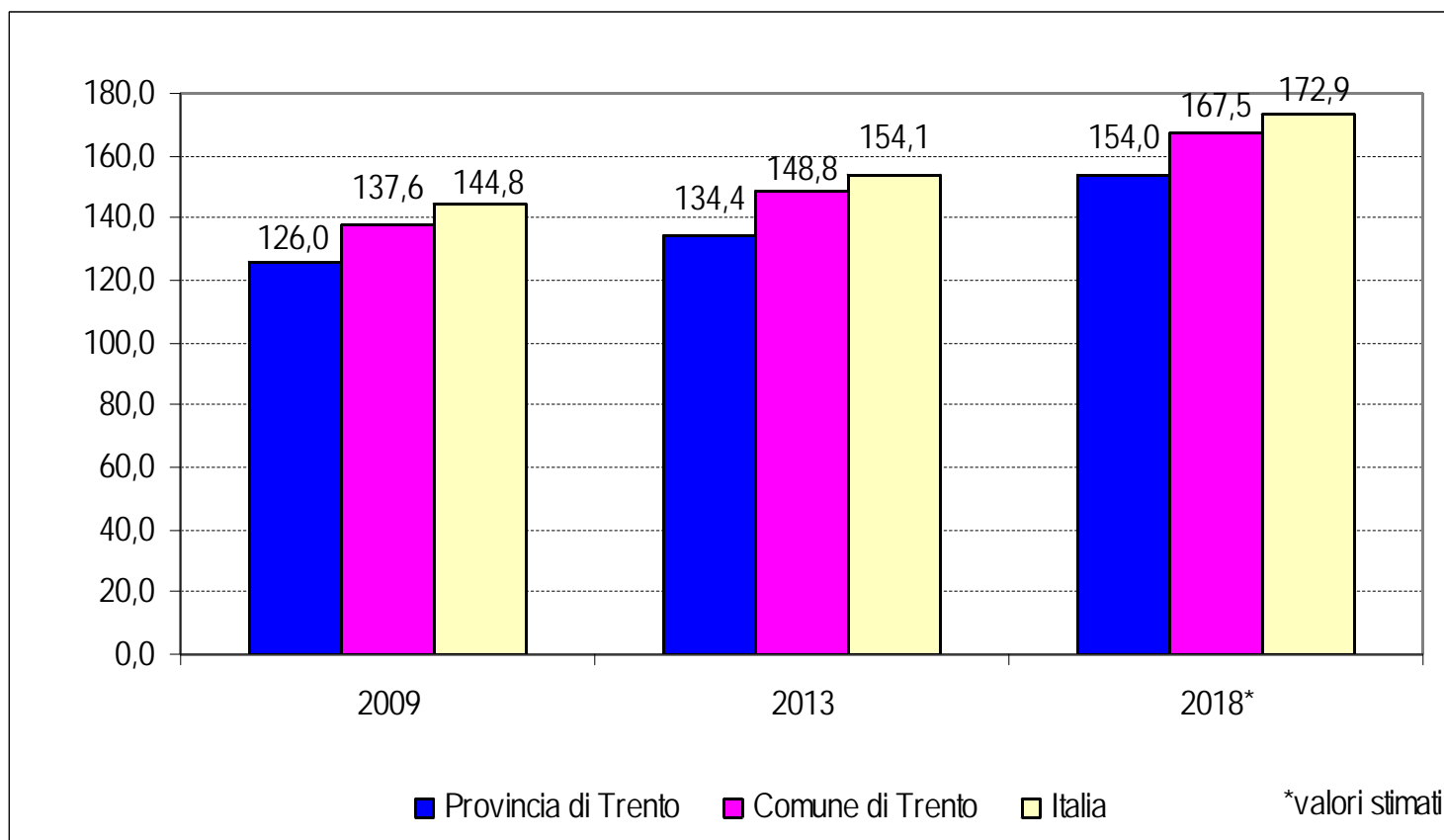

*(Pop 65 e oltre/Pop 0-14)*100

Età media per Circostrizione al 31 dicembre 2018

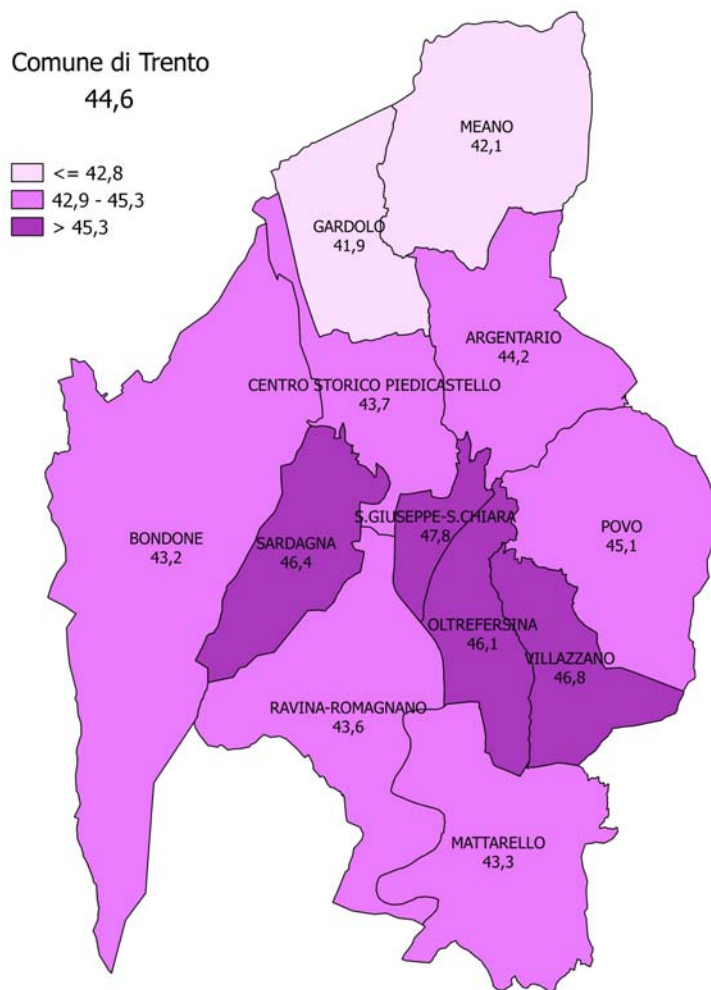

Età media

Comune: 44,6

- S. Giuseppe – S. Chiara (47,8) e Villazzano (46,8) le circoscrizioni più “anziane”
- Gardolo (41,9) e Meano (42,1) le più “giovani”

Numero medio di componenti della famiglia per Circostrizione
al 31 dicembre 2018

Comune di Trento

2,2

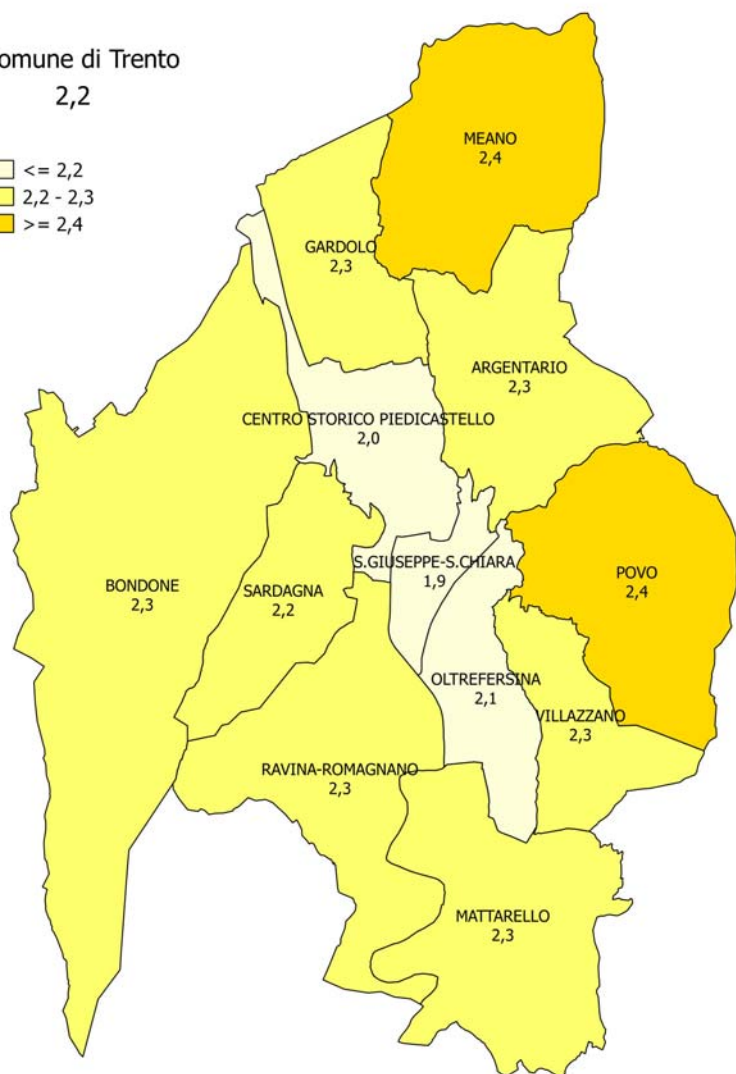
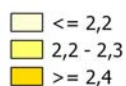

Numero medio componenti famiglia

Comune: 2,2

- S. Giuseppe – S. Chiara (1,9) e Centro storico – Piedicastello (2,0) con il numero medio minore
- Meano e Povo con il numero medio maggiore uguale a 2,4

Stabili i matrimoni (-1 rispetto al 2017)

- Matrimoni: **346** di cui 96 religiosi (28%) e 250 civili (72%)
- Mesi preferiti: settembre (66), luglio (61) e giugno (51)
- **Tasso di nuzialità** (matrimoni/media pop*1.000): **2,9‰**
- **Età media al primo matrimonio**: donne **31,8** - uomini **35,2**

Andamento dei matrimoni per rito di celebrazione – Anni dal 2009 al 2018 (valori assoluti)

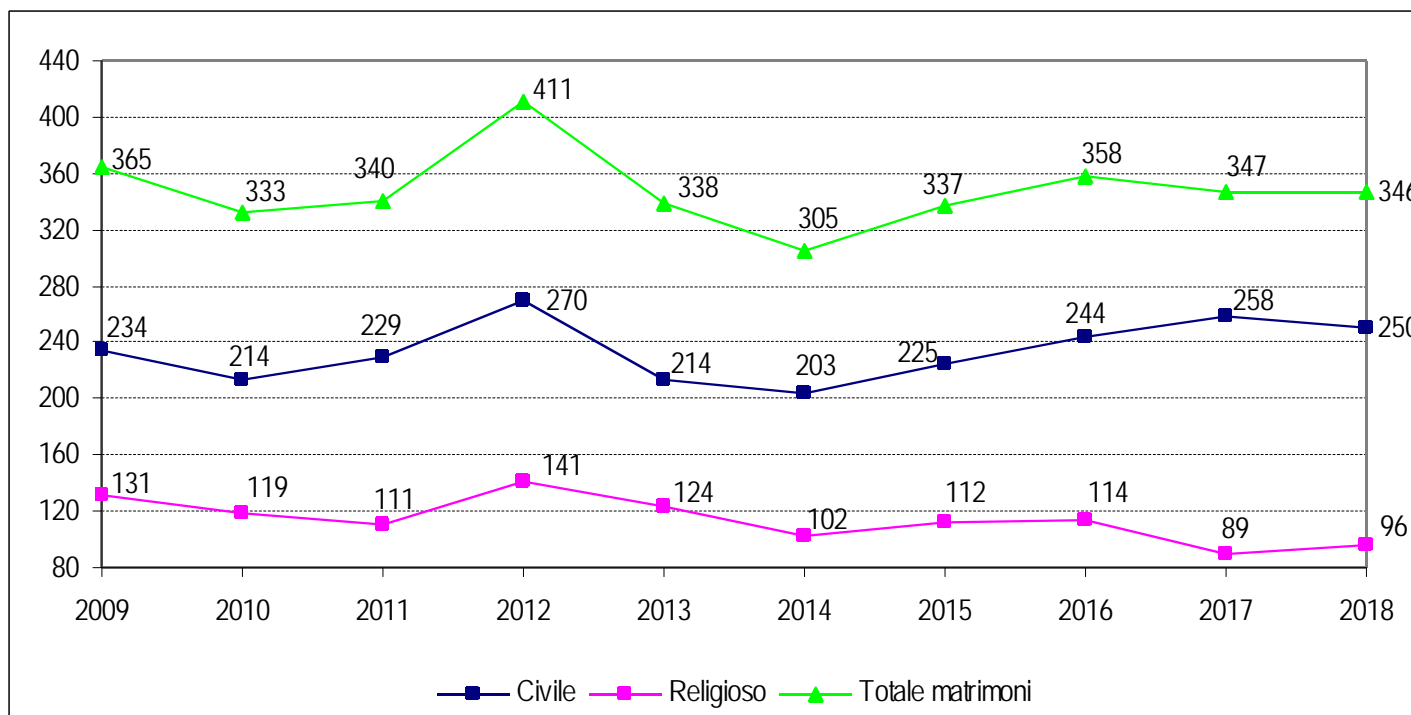

Con Legge 76/2016 sono state introdotte le unioni civili per le coppie dello stesso sesso. A Trento ne sono state celebrate:

- **10** nel 2016
- **14** nel 2017
- **9** nel 2018

Curiosità: nomi e cognomi più diffusi

Tra il totale residenti:

Femmine		Maschi		Cognomi più diffusi	
Maria	1.156	Andrea	1.584	Tomasi	888
Anna	1.071	Marco	1.443	Degasperi	578
Francesca	907	Alessandro	1.298	Ferrari	543

Tra i residenti STRANIERI:

Femmine		Maschi		Cognomi più diffusi	
Maria	93	Muhammad	61	Singh	109
Elena	92	Ion	57	Muhammad	69
Mariya	67	Mohamed	49	Kaur	65

Curiosità: nomi diffusi tra i nati del 2018

Femmine

Anna	16
Sofia	12
Alice e Beatrice	11

Maschi

Leonardo	24
Federico e Riccardo	11
Francesco	10

Tra i nati STRANIERI:

Femmine

Adele, Alessia, Bianca e Sofia	2
--------------------------------	---

Maschi

Muhammad/Mohammed	6
Aron	4

Curiosità: nomi diffusi per fascia di anno di nascita

Maschi

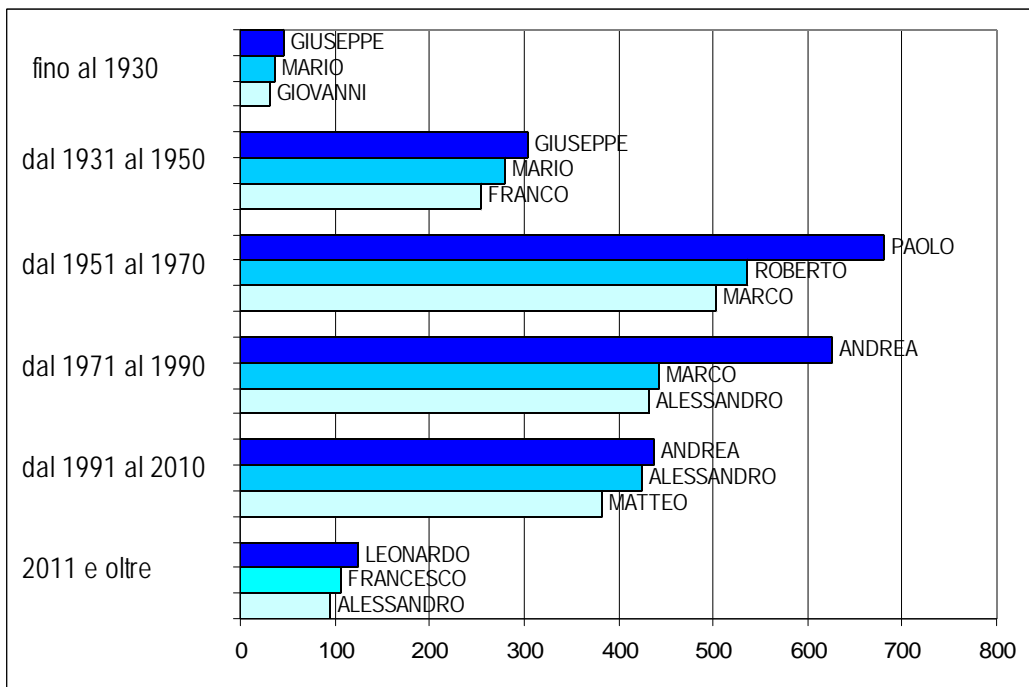

Femmine

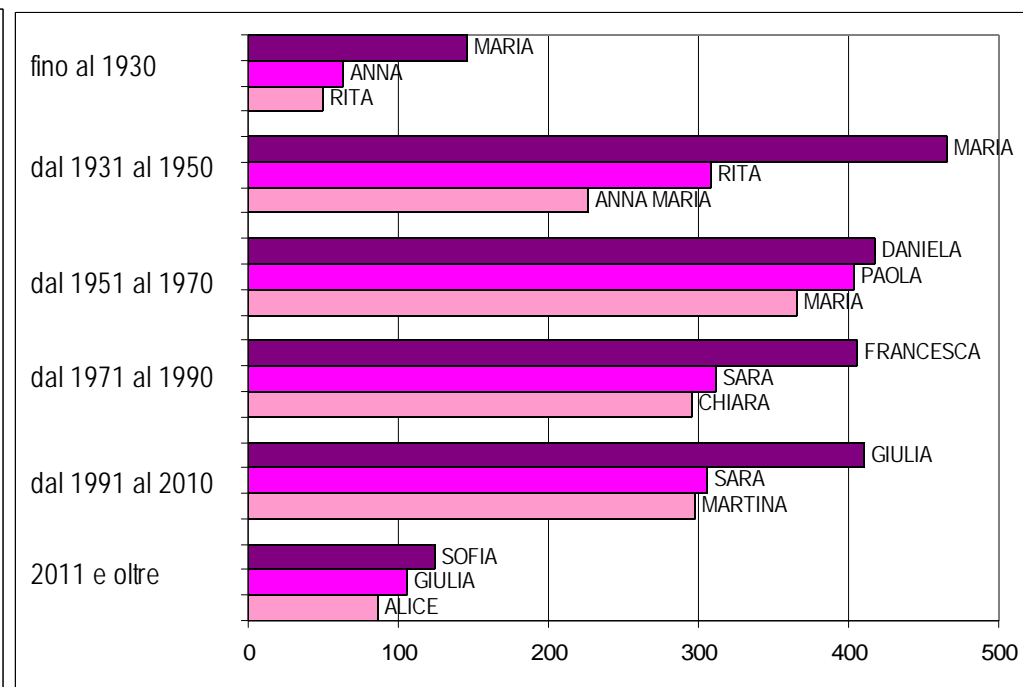



COMUNE DI TRENTO

Trento Statistica

La popolazione al 31 dicembre 2018

L'intero documento è disponibile al seguente indirizzo:
<http://www.comune.trento.it/Aree-tematiche/Statistiche-e-dati-elettorali/Statistiche/Pubblicazioni/Trento-statistica/Trento-statistica-2018>